

MANULIFE SAHAM SYARIAH GOLDEN ASIA DOLAR AS PEMBAHARUAN PROSPEKTUS

Tanggal Efektif: 24 April 2020

Tanggal Mulai Penawaran: 2 November 2020

OJK TIDAK MEMBERIKAN PERNYATAAN MENYETUJUI ATAU TIDAK MENYETUJUI EFEK INI, TIDAK JUGA MENYATAKAN KEBENARAN ATAU KECUKUPAN ISI PROSPEKTUS INI. SETIAP PERNYATAAN YANG BERTENTANGAN DENGAN HAL-HAL TERSEBUT ADALAH PERBUATAN MELANGGAR HUKUM.

REKSA DANA SYARIAH MANULIFE SAHAM SYARIAH GOLDEN ASIA DOLAR AS (selanjutnya disebut "MANULIFE SAHAM SYARIAH GOLDEN ASIA DOLAR AS") adalah Reksa Dana Syariah Berbasis Efek Syariah Luar Negeri berbentuk Kontrak Investasi Kolektif berdasarkan Undang-Undang Nomor 8 tahun 1995 tentang Pasar Modal beserta peraturan pelaksanaannya.

MANULIFE SAHAM SYARIAH GOLDEN ASIA DOLAR AS bertujuan untuk memberikan pertumbuhan investasi jangka panjang dengan berinvestasi mayoritas pada Efek Syariah Luar Negeri yang diterbitkan oleh Penerbit yang memiliki kegiatan usaha secara langsung maupun tidak langsung di wilayah Asia, serta memenuhi Prinsip Syariah di Pasar Modal.

MANULIFE SAHAM SYARIAH GOLDEN ASIA DOLAR AS akan melakukan Investasi dengan komposisi portofolio investasi sebesar minimum 80% (delapan puluh persen) dan maksimum 100% (seratus persen) dari Nilai Aktiva Bersih pada Efek Syariah bersifat ekuitas yang diperdagangkan baik di dalam maupun di luar negeri, yang dimuat dalam Daftar Efek Syariah; dan minimum 0% (nol persen) dan maksimum 20% (dua puluh persen) dari Nilai Aktiva Bersih pada Efek Syariah berpendapatan tetap termasuk Sukuk yang diperdagangkan baik di dalam maupun di luar negeri dan/atau Efek Beragun Aset Syariah dalam negeri yang sudah mendapat peringkat dari Perusahaan Pemeringkat Efek yang telah memperoleh izin usaha dari OJK dan/atau instrumen pasar uang Syariah dalam negeri dan/atau deposito Syariah dan/atau Efek Syariah lainnya yang ditetapkan/diperbolehkan oleh OJK di kemudian hari; sesuai dengan peraturan perundang-undangan yang berlaku di Indonesia.

Dari portofolio investasi di atas, MANULIFE SAHAM SYARIAH GOLDEN ASIA DOLAR AS akan berinvestasi pada Efek Syariah Luar Negeri yang diterbitkan oleh Penerbit yang memiliki kegiatan usaha secara langsung maupun tidak langsung di wilayah Asia, yang negaranya telah menjadi anggota *International Organization of Securities Commissions* (IOSCO) serta telah menandatangani secara penuh (*full signatory*) *Multilateral Memorandum of Understanding Concerning Consultation and Cooperation and the Exchange of Information* (IOSCO MMOU) dengan komposisi minimum 51% (lima puluh satu persen) dan maksimum 100% (seratus persen) dari Nilai Aktiva Bersih, sesuai dengan peraturan perundang-undangan yang berlaku.

Dalam berinvestasi pada Efek Syariah Luar Negeri, MANULIFE SAHAM SYARIAH GOLDEN ASIA DOLAR AS akan tetap mengacu kepada Daftar Efek Syariah (DES) yang dikeluarkan oleh Pihak Penerbit Daftar Efek Syariah, dan memperhatikan peraturan perundang-undangan yang berlaku di Indonesia dan hukum Negara yang mendasari penerbitan Efek Syariah Luar Negeri tersebut.

PENAWARAN UMUM

PT Manulife Aset Manajemen Indonesia sebagai Manajer Investasi melakukan Penawaran Umum atas Unit Penyertaan MANULIFE SAHAM SYARIAH GOLDEN ASIA DOLAR AS secara terus menerus sampai dengan jumlah 600.000.000 (enam ratus juta) Unit Penyertaan yang terbagi pada:

- MANULIFE SAHAM SYARIAH GOLDEN ASIA DOLAR AS Kelas A1 sebanyak-banyaknya sebesar 300.000.000 (tiga ratus juta) Unit Penyertaan.
- MANULIFE SAHAM SYARIAH GOLDEN ASIA DOLAR AS Kelas A2 sebanyak-banyaknya sebesar 300.000.000 (tiga ratus juta) Unit Penyertaan.

Setiap Kelas Unit Penyertaan mempunyai Nilai Aktiva Bersih awal per Unit Penyertaan sebesar USD 1,- (satu Dolar Amerika Serikat) per Unit Penyertaan pada hari pertama Penawaran Umum.

Untuk penerbitan setiap Kelas Unit Penyertaan baru, maka Nilai Aktiva Bersih awal per Unit Penyertaan adalah sebesar USD 1,- (satu Dolar Amerika Serikat) pada hari pertama Kelas Unit Penyertaan tersebut diterbitkan. Selanjutnya harga pembelian setiap Unit Penyertaan ditetapkan berdasarkan Nilai Aktiva Bersih (NAB) per Kelas Unit Penyertaan MANULIFE SAHAM SYARIAH GOLDEN ASIA DOLAR AS pada akhir Hari Bursa yang bersangkutan.

Pemegang Unit Penyertaan MANULIFE SAHAM SYARIAH GOLDEN ASIA DOLAR AS dapat menjual kembali sebagian atau seluruh Unit Penyertaan yang dimilikinya kepada Manajer Investasi sesuai dengan persyaratan yang ditetapkan dalam Prospektus dan dalam Formulir Penjualan Kembali Unit Penyertaan/*Redemption Form*.

Pemegang Unit Penyertaan MANULIFE SAHAM SYARIAH GOLDEN ASIA DOLAR AS dikenakan biaya yang disesuaikan dengan skema pengenaan biaya berdasarkan cara pembelian dari masing-masing Pemegang Unit Penyertaan sebagaimana dirinci pada Bab X tentang Alokasi Biaya dan Imbalan Jasa.

MANULIFE SAHAM SYARIAH GOLDEN ASIA DOLAR AS juga dapat dibubarkan dan harta kekayaannya dilikuidasi apabila terjadi kondisi-kondisi lainnya seperti yang disebutkan dalam Bab XII tentang Pembubaran dan Likuidasi.

Uraian lengkap mengenai biaya dan imbalan jasa dapat dilihat pada Bab X tentang Alokasi Biaya dan Imbalan Jasa.

 **Manulife** Investment Management



MANAJER INVESTASI

PT Manulife Aset Manajemen Indonesia
Sampoerna Strategic Square, South Tower Lt 31
Jl. Jend. Sudirman Kav. 45-46
Jakarta 12930
Telepon : (6221) 2555 2255
Faksimili : (6221) 2555 7676
Website : www.reksadana-manulife.com



BANK KUSTODIAN

Citibank, N.A., Indonesia
Citibank Tower, 10th floor, SCBD Lot 10
Jl. Jend. Sudirman Kav. 52-53
Jakarta 12190
Telepon : (021) 5290 8870
Faksimili : (021) 3040 7105

SEBELUM MEMUTUSKAN UNTUK MEMBELI UNIT PENYERTAAN REKSA DANA INI ANDA HARUS TERLEBIH DAHULU MEMPELAJARI ISI PROSPEKTUS INI KHUSUSNYA PADA BAGIAN MANAJER INVESTASI (BAB III), TUJUAN INVESTASI, KEBIJAKAN INVESTASI, MEKANISME PEMBERSIHAN KEKAYAAN MANULIFE SAHAM SYARIAH GOLDEN ASIA DOLAR AS DARI UNSUR-UNSUR YANG BERTENTANGAN DENGAN PRINSIP SYARIAH DI PASAR MODAL, PEMBatasan INVESTASI DAN KEBIJAKAN PEMBAGIAN HASIL INVESTASI (BAB V) DAN MANFAAT INVESTASI DAN FAKTOR-FAKTOR RISIKO YANG UTAMA (BAB VIII).

MANAJER INVESTASI TELAH MEMPEROLEH IZIN DAN TERDAFTAR SEBAGAI MANAJER INVESTASI DI PASAR MODAL DAN DALAM MELAKUKAN KEGIATAN USAHANYA MANAJER INVESTASI DIAWASI OLEH OTORITAS JASA KEUANGAN.

Prospektus ini diterbitkan di Jakarta pada 5 Oktober 2020

**BERLAKUNYA UNDANG-UNDANG NO. 21 TAHUN 2011
TENTANG OTORITAS JASA KEUANGAN
("UNDANG-UNDANG OJK")**

Dengan berlakunya Undang-undang OJK, sejak tanggal 31 Desember 2012 fungsi, tugas dan wewenang pengaturan kegiatan jasa keuangan di sektor Pasar Modal telah beralih dari BAPEPAM dan LK kepada Otoritas Jasa Keuangan, sehingga semua rujukan dan atau kewajiban yang harus dipenuhi kepada dan atau dirujuk kepada kewenangan BAPEPAM dan LK dalam peraturan perundang-undangan yang berlaku menjadi kepada Otoritas Jasa Keuangan.

UNTUK DIPERHATIKAN

1. MANULIFE SAHAM SYARIAH GOLDEN ASIA DOLAR AS tidak termasuk produk investasi dengan penjaminan. Sebelum membeli Unit Penyertaan MANULIFE SAHAM SYARIAH GOLDEN ASIA DOLAR AS, Pemegang Unit Penyertaan harus terlebih dahulu mempelajari dan memahami Prospektus dan dokumen penawaran lainnya. Isi dari Prospektus dan dokumen penawaran lainnya bukanlah suatu saran baik dari sisi bisnis, hukum, maupun perpajakan. Oleh karena itu, Pemegang Unit Penyertaan disarankan untuk meminta pertimbangan atau nasihat dari pihak-pihak yang kompeten sehubungan dengan investasi dalam MANULIFE SAHAM SYARIAH GOLDEN ASIA DOLAR AS. Pemegang Unit Penyertaan harus menyadari bahwa terdapat kemungkinan Pemegang Unit Penyertaan MANULIFE SAHAM SYARIAH GOLDEN ASIA DOLAR AS akan menanggung risiko sehubungan dengan Unit Penyertaan MANULIFE SAHAM SYARIAH GOLDEN ASIA DOLAR AS yang dipegangnya. Sehubungan dengan kemungkinan adanya risiko tersebut, apabila dianggap perlu Pemegang Unit Penyertaan dapat meminta pendapat dari pihak-pihak yang berkompoten atas aspek bisnis, hukum, keuangan, perpajakan, maupun aspek lain yang relevan.
2. ILUSTRASI DAN/ATAU GRAFIK DAN/ATAU PERKIRAAN YANG TERDAPAT DALAM PROSPEKTUS YANG MENUNJUKKAN INDIKASI HASIL INVESTASI DARI MANULIFE SAHAM SYARIAH GOLDEN ASIA DOLAR AS HANYALAH PERKIRAAN DAN TIDAK ADA KEPASTIAN ATAU JAMINAN BAHWA PEMEGANG UNIT PENYERTAAN AKAN MEMPEROLEH HASIL INVESTASI YANG SAMA DI MASA YANG AKAN DATANG, DAN INDIKASI INI BUKAN MERUPAKAN JANJI ATAU JAMINAN DARI MANAJER INVESTASI ATAS TARGET HASIL INVESTASI MAUPUN POTENSI HASIL INVESTASI YANG AKAN DIPEROLEH OLEH PEMEGANG UNIT PENYERTAAN. ILUSTRASI DAN/ATAU GRAFIK DAN/ATAU PERKIRAAN TERSEBUT AKAN DAPAT BERUBAH SEBAGAI AKIBAT DARI BERBAGAI FAKTOR, TERMASUK ANTARA LAIN FAKTOR-FAKTOR YANG TELAH DIUNGKAPKAN DALAM BAB VIII TENTANG FAKTOR-FAKTOR RISIKO YANG UTAMA.
3. Dengan tetap memperhatikan Kebijakan Investasi MANULIFE SAHAM SYARIAH GOLDEN ASIA DOLAR AS serta ketentuan peraturan perundang-undangan yang berlaku MANULIFE SAHAM SYARIAH GOLDEN ASIA DOLAR AS dapat berinvestasi dan/atau memiliki aset dalam mata uang selain Dolar Amerika Serikat. Dalam hal ini maka Nilai Aktiva Bersih (NAB) per Unit Penyertaan akan mencerminkan dampak dari nilai tukar antara Dolar Amerika Serikat terhadap mata uang lainnya serta fluktuasi harga Efek dimana MANULIFE SAHAM SYARIAH GOLDEN ASIA DOLAR AS berinvestasi.
4. PT Manulife Aset Manajemen Indonesia ("Manajer Investasi") adalah perusahaan yang menjadi bagian dari Manulife Financial Group ("Manulife Group") yang mempunyai kantor dan kegiatan usaha di berbagai yurisdiksi. Dalam menjalankan kegiatan usahanya, setiap kantor Manulife Group, termasuk Manajer Investasi, diwajibkan untuk selalu mentaati ketentuan hukum dan peraturan yang berlaku di masing-masing yurisdiksi di mana kantor-kantor dari Manulife Group tersebut berada termasuk peraturan dan hukum yang berlaku bagi Manulife Group secara keseluruhan. Peraturan perundang-undangan tersebut dapat termasuk, namun tidak terbatas pada, ketentuan hukum dan peraturan perundang-undangan mengenai anti pencucian uang, anti terorisme maupun perpajakan.

Dampak dari ketentuan hukum dan peraturan perundang-undangan tersebut dapat, seperti peraturan dalam hal perpajakan, mensyaratkan pengumpulan dan pengungkapan informasi nasabah kepada badan perpajakan yang berwenang baik lokal maupun asing atau mengenakan pemotongan pajak dari nasabah sebagaimana disyaratkan oleh peraturan perpajakan yang berlaku.

Pengumpulan dan pengungkapan informasi kepada regulator perpajakan atau pemotongan pajak yang terutang terhadap nasabah dalam hal ini akan dilakukan oleh Manajer Investasi dari waktu ke waktu dan akan diberikan kepada badan perpajakan yang berwenang. Manajer Investasi akan selalu menjaga kerahasiaan data nasabah dan memenuhi Ketentuan Kerahasiaan dan Keamanan Data dan/atau Informasi Pribadi Konsumen.

Dalam hal Manajer Investasi diwajibkan untuk memberikan data nasabah kepada badan pemerintah atau perpajakan yang berwenang, Manajer Investasi akan memastikan bahwa data yang diberikan hanya terbatas pada data yang secara spesifik diminta oleh badan pemerintah yang berwenang tersebut sesuai dengan ketentuan hukum dan peraturan perundang-undangan yang berlaku.

Dalam rangka memenuhi kewajiban hukum dan peraturan perundang-undangan, Manajer Investasi juga diwajibkan untuk memperoleh data/informasi mengenai status wajib pajak nasabah. Dengan demikian, untuk memungkinkan calon nasabah, menjadi Pemegang Unit Penyertaan MANULIFE SAHAM SYARIAH GOLDEN ASIA DOLAR AS, nasabah diwajibkan untuk memberikan kepada Manajer Investasi data/informasi termasuk status nasabah sebagai wajib pajak. Lebih lanjut, nasabah setelah menjadi Pemegang Unit Penyertaan, wajib untuk memberitahukan Manajer Investasi secara tertulis setiap perubahan data/informasi nasabah termasuk status nasabah sebagai wajib pajak paling lambat 30 (tiga puluh) hari sejak terdapat perubahan data/informasi tersebut. Di samping itu, calon nasabah diwajibkan untuk menandatangani pernyataan yang memungkinkan Manajer Investasi untuk memenuhi ketentuan hukum dan peraturan perundang-undangan di atas.

5. Manajer Investasi dapat menyampaikan Prospektus berikut setiap perubahannya dalam bentuk dokumen elektronik, dan Prospektus dalam bentuk dokumen elektronik tersebut mempunyai kekuatan pembuktian yang sama sebagaimana Prospektus yang dibuat dalam bentuk cetak.
6. Bahwa MANULIFE SAHAM SYARIAH GOLDEN ASIA DOLAR AS diterbitkan dengan menggunakan hukum yang berlaku di wilayah hukum Republik Indonesia dan tidak dimaksudkan untuk ditawarkan kepada pihak di luar yurisdiksi Republik Indonesia dimana negara tersebut mengharuskan Manajer Investasi untuk mendaftarkan diri dan/atau mendaftarkan MANULIFE SAHAM SYARIAH GOLDEN ASIA DOLAR AS di wilayah hukum negara tersebut.
7. Setiap pihak yang akan melakukan pembelian dan/atau penjualan kembali dan/atau memiliki Unit Penyertaan MANULIFE SAHAM SYARIAH GOLDEN ASIA DOLAR AS menyatakan telah membaca dan menyetujui segala ketentuan yang ditetapkan dalam Prospektus ini termasuk memastikan dirinya adalah pihak yang sesuai dan/atau diperkenankan untuk melakukan pembelian dan/atau penjualan kembali dan/atau memiliki Unit Penyertaan MANULIFE SAHAM SYARIAH GOLDEN ASIA DOLAR AS.
8. PROSPEKTUS INI TELAH DISESUAIKAN DENGAN KETENTUAN PERATURAN PERUNDANG-UNDANGAN TERMASUK KETENTUAN PERATURAN OTORITAS JASA KEUANGAN.

DAFTAR ISI

BAB I	ISTILAH DAN DEFINISI	1
BAB II	KETERANGAN MENGENAI MANULIFE SAHAM SYARIAH GOLDEN ASIA DOLAR AS.....	11
BAB III	MANAJER INVESTASI	18
BAB IV	BANK KUSTODIAN	20
BAB V	TUJUAN INVESTASI, KEBIJAKAN INVESTASI, MEKANISME PEMBERSIHAN KEKAYAAN MANULIFE SAHAM SYARIAH GOLDEN ASIA DOLAR AS DARI UNSUR-UNSUR YANG BERTENTANGAN DENGAN PRINSIP SYARIAH DI PASAR MODAL, PEMBatasan INVESTASI, KETENTUAN SELISIH LEBIH/KURANG PENDAPATAN BAGI HASIL DAN KEBIJAKAN PEMBAGIAN HASIL INVESTASI	21
BAB VI	METODE PENGHITUNGAN NILAI PASAR WAJAR DARI EFEK DALAM PORTOFOLIO MANULIFE SAHAM SYARIAH GOLDEN ASIA DOLAR AS.....	27
BAB VII	PERPAJAKAN	29
BAB VIII	MANFAAT INVESTASI DAN FAKTOR-FAKTOR RISIKO YANG UTAMA.....	30
BAB IX	KEADAAN KAHAR (<i>FORCE MAJEURE</i>).....	34
BAB X	ALOKASI BIAYA DAN IMBALAN JASA.....	35
BAB XI	HAK-HAK PEMEGANG UNIT PENYERTAAN	38
BAB XII	PEMBUBARAN DAN LIKUIDASI.....	40
BAB XIII	PENDAPAT DARI SEGI HUKUM.....	44
BAB XIV	PERSYARATAN DAN TATA CARA PEMBELIAN UNIT PENYERTAAN.....	45
BAB XV	PERSYARATAN DAN TATA CARA PENJUALAN KEMBALI (PELUNASAN) UNIT PENYERTAAN	51
BAB XVI	PERSYARATAN DAN TATA CARA PENGALIHAN INVESTASI	55
BAB XVII	DOKUMEN DAN TRANSAKSI ELEKTRONIK	58
BAB XVIII	PENGALIHAN KEPEMILIKAN UNIT PENYERTAAN.....	59
BAB XIX	SKEMA PEMBELIAN DAN PENJUALAN KEMBALI (PELUNASAN) UNIT PENYERTAAN SERTA PENGALIHAN INVESTASI.....	60
BAB XX	PENYELESAIAN PENGADUAN PEMEGANG UNIT PENYERTAAN	63
BAB XXI	PENYELESAIAN SENGKETA.....	65
BAB XXII	PEMBENTUKAN DAN PENUTUPAN KELAS UNIT PENYERTAAN	66
BAB XXIII	PENYEBARLUASAN PROSPEKTUS DAN FORMULIR-FORMULIR BERKAITAN DENGAN PEMBELIAN UNIT PENYERTAAN.....	68

BAB I

ISTILAH DAN DEFINISI

1.1. AFILIASI

Afiliasi adalah:

- a. Hubungan keluarga karena perkawinan dan keturunan sampai derajat kedua, baik secara horizontal maupun vertikal;
- b. Hubungan antara 1 (satu) pihak dengan pegawai, Direktur, atau Komisaris dari pihak tersebut;
- c. Hubungan antara 2 (dua) perusahaan dimana terdapat 1 (satu) atau lebih anggota Direksi atau Dewan Komisaris yang sama;
- d. Hubungan antara perusahaan dengan suatu pihak, baik langsung maupun tidak langsung, mengendalikan atau dikendalikan oleh perusahaan tersebut;
- e. Hubungan antara 2 (dua) perusahaan yang dikendalikan baik langsung maupun tidak langsung oleh pihak yang sama; atau
- f. Hubungan antara perusahaan dan pemegang saham utama.

1.2. AGEN PENJUAL EFEK REKSA DANA

Agen Penjual Efek Reksa Dana adalah Agen Penjual Efek Reksa Dana sebagaimana dimaksud dalam Peraturan Otoritas Jasa Keuangan Nomor 39/POJK.04/2014 tanggal 30 Desember 2014 perihal Agen Penjual Efek Reksa Dana, beserta seluruh perubahannya, yang ditunjuk oleh Manajer Investasi untuk melakukan segala aktivitas terkait penjualan Unit Penyertaan MANULIFE SAHAM SYARIAH GOLDEN ASIA DOLAR AS.

1.3. AHLI SYARIAH PASAR MODAL

Ahli Syariah Pasar Modal adalah orang perseorangan atau badan usaha yang bertindak sebagai penasihat dan atau pengawas pelaksanaan penerapan aspek syariah dalam kegiatan usaha perusahaan termasuk memberikan pernyataan kesesuaian syariah atas penerbitan produk dan jasa di Pasar Modal, sebagaimana dimaksud dalam POJK Tentang Ahli Syariah Pasar Modal.

1.4. BADAN PENGAWAS PASAR MODAL DAN LEMBAGA KEUANGAN (“BAPEPAM & LK”)

BAPEPAM & LK adalah lembaga yang melakukan pembinaan, pengaturan, dan pengawasan sehari-hari kegiatan Pasar Modal sebagaimana dimaksud dalam Undang-undang Pasar Modal.

Dengan berlakunya Undang-Undang OJK, sejak tanggal 31 Desember 2012 fungsi, tugas dan wewenang pengaturan kegiatan jasa keuangan di sektor Pasar Modal telah beralih dari BAPEPAM & LK kepada OJK, sehingga semua rujukan kepada kewenangan BAPEPAM & LK dalam pengaturan perundang-undangan yang berlaku, menjadi kepada OJK.

1.5. BANK KUSTODIAN

Bank Kustodian adalah bank umum yang telah mendapat persetujuan OJK untuk menyelenggarakan kegiatan usaha sebagai Bank Kustodian, yaitu pihak yang memberikan jasa penitipan Efek (termasuk Penitipan Kolektif atas Efek yang dimiliki bersama oleh lebih dari satu Pihak yang kepentingannya diwakili oleh Kustodian) dan harta lain yang berkaitan dengan Efek serta jasa lain, termasuk menerima dividen, bunga, dan hak-hak lain, menyelesaikan transaksi Efek, dan mewakili pemegang rekening yang menjadi nasabahnya. Dalam hal ini Bank Kustodian adalah Citibank N.A., Indonesia.

1.6. BIAYA PEMBELIAN YANG DITANGGUHKAN (*DEFERRED SALES CHARGE* / “DSC”)

Biaya Pembelian yang Ditangguhkan (*Deferred Sales Charge* / “DSC”) adalah biaya yang dikenakan kepada Pemegang Unit Penyertaan pada saat Pemegang Unit Penyertaan menjual kembali Unit Penyertaannya dalam jangka waktu tertentu, untuk setiap penjualan kembali MANULIFE SAHAM SYARIAH GOLDEN ASIA DOLAR AS baik sebagian atau

seluruhnya, Pemegang Unit Penyertaan akan dikenakan biaya yang dihitung dari Nilai Aktiva Bersih (NAB) awal investasi berdasarkan metode *First In First Out* (FIFO).

1.7. BUKTI KEPEMILIKAN UNIT PENYERTAAN

Reksa Dana berbentuk Kontrak Investasi Kolektif menghimpun dana dengan menerbitkan Unit Penyertaan kepada Pemegang Unit Penyertaan.

Unit Penyertaan adalah satuan ukuran yang menunjukkan bagian kepentingan setiap Pihak dalam portofolio investasi kolektif.

Dengan demikian Unit Penyertaan merupakan bukti kepesertaan Pemegang Unit Penyertaan dalam Reksa Dana berbentuk Kontrak Investasi Kolektif. Bank Kustodian akan menerbitkan Surat Konfirmasi Transaksi Unit Penyertaan yang berisi jumlah Unit Penyertaan yang dimiliki oleh masing-masing Pemegang Unit Penyertaan dan berlaku sebagai Bukti Kepemilikan Unit Penyertaan Reksa Dana.

1.8. CUM DATE

Cum Date adalah tanggal pencatatan terakhir jumlah kepemilikan Unit Penyertaan masing-masing Pemegang Unit Penyertaan per Kelas Unit Penyertaan sebelum tanggal pembagian hasil investasi dilaksanakan sesuai ketentuan masing-masing Kelas Unit Penyertaan.

1.9. DAFTAR EFEK SYARIAH

Daftar Efek Syariah adalah daftar Efek syariah sebagaimana dimaksud dalam peraturan OJK yang mengatur mengenai kriteria dan penerbitan Daftar Efek Syariah, yang memuat daftar Efek yang tidak bertentangan dengan Prinsip Syariah di Pasar Modal, yang dapat dibeli oleh Reksa Dana Syariah Berbasis Efek Syariah Luar Negeri, yang ditetapkan oleh OJK atau Pihak Penerbit Daftar Efek Syariah.

1.10. DEWAN PENGAWAS SYARIAH MANAJER INVESTASI

Dewan Pengawas Syariah Manajer Investasi adalah dewan yang terdiri dari seorang atau lebih Ahli Syariah Pasar Modal yang telah memperoleh izin dari OJK, yang ditunjuk oleh Direksi Manajer Investasi, untuk memberikan pernyataan kesesuaian syariah atas penerbitan MANULIFE SAHAM SYARIAH GOLDEN ASIA DOLAR AS, memberikan nasihat dan saran, serta bertanggung jawab untuk melakukan pengawasan atas MANULIFE SAHAM SYARIAH GOLDEN ASIA DOLAR AS terhadap pemenuhan Prinsip Syariah di Pasar Modal secara berkelanjutan.

1.11. DSN-MUI

DSN-MUI adalah Dewan Syariah Nasional Majelis Ulama Indonesia.

1.12. EFEK

Efek adalah surat berharga, yaitu surat pengakuan utang, surat berharga komersial, saham, obligasi, tanda bukti utang, Unit Penyertaan kontrak investasi kolektif, kontrak berjangka atas Efek, dan setiap derivatif dari Efek.

Sesuai dengan POJK Tentang Reksa Dana Berbentuk Kontrak Investasi Kolektif hanya dapat melakukan pembelian dan penjualan atas:

- (i) Efek yang ditawarkan melalui Penawaran Umum dan/atau diperdagangkan di Bursa Efek baik di dalam maupun di luar negeri;
- (ii) Efek yang diterbitkan dan/atau dijamin oleh Pemerintah Republik Indonesia, dan/atau Efek yang diterbitkan oleh lembaga internasional dimana Pemerintah Republik Indonesia menjadi salah satu anggotanya;
- (iii) Efek Bersifat Utang atau Efek Syariah berpendapatan tetap yang ditawarkan tidak melalui Penawaran Umum dan telah mendapat peringkat dari Perusahaan Pemeringkat Efek;
- (iv) Efek Beragun Aset yang ditawarkan tidak melalui Penawaran Umum dan sudah mendapat peringkat dari Perusahaan Pemeringkat Efek;

- (v) Efek pasar uang dalam negeri yang mempunyai jatuh tempo tidak lebih dari 1 (satu) tahun, baik dalam Rupiah maupun dalam mata uang asing;
- (vi) Unit Penyertaan Dana Investasi Real Estat berbentuk Kontrak Investasi Kolektif yang ditawarkan tidak melalui Penawaran Umum;
- (vii) Efek Derivatif; dan/atau
- (viii) Efek lainnya yang ditetapkan oleh Otoritas Jasa Keuangan

1.13. EFEK SYARIAH

Efek Syariah adalah Efek sebagaimana dimaksud dalam Undang-Undang tentang Pasar Modal dan peraturan pelaksanaannya yang (i) akad, cara dan kegiatan usaha; dan (ii) aset yang menjadi landasan akad, cara dan kegiatan usaha; dan/atau (iii) aset yang terkait dengan Efek dimaksud dan penerbitannya, tidak bertentangan dengan Prinsip Syariah di Pasar Modal.

1.14. EFEK SYARIAH LUAR NEGERI

Efek Syariah Luar Negeri adalah Efek Syariah yang ditawarkan melalui Penawaran Umum dan/atau diperdagangkan di Bursa Efek luar negeri serta dimuat dalam Daftar Efek Syariah yang diterbitkan oleh Pihak Penerbit Daftar Efek Syariah dan informasinya wajib dapat diakses dari Indonesia melalui media massa atau situs web.

1.15. EFEKTIF

Efektif adalah terpenuhinya seluruh tata cara dan persyaratan Pernyataan Pendaftaran dalam rangka Penawaran Umum Reksa Dana berbentuk Kontrak Investasi Kolektif yang ditetapkan dalam Undang-undang Pasar Modal dan POJK Tentang Reksa Dana Berbentuk Kontrak Investasi Kolektif. Dalam hal ini, surat pernyataan efektif Pernyataan Pendaftaran dalam rangka Penawaran Umum Reksa Dana Berbentuk Kontrak Investasi Kolektif akan dikeluarkan oleh OJK.

1.16. FORMULIR PEMBUKAAN REKENING

Formulir Pembukaan Rekening adalah formulir yang ditetapkan oleh Manajer Investasi untuk diisi secara lengkap dan ditandatangani oleh Pemegang Unit Penyertaan sebelum membeli Unit Penyertaan Reksa Dana yang diterbitkan oleh Manajer Investasi yang pertama kali (pembelian awal) di Manajer Investasi atau Agen Penjual Efek Reksa Dana yang ditunjuk oleh Manajer Investasi (jika ada) serta memuat profil Pemegang Unit Penyertaan yang disyaratkan untuk diisi oleh Pemegang Unit Penyertaan sebagaimana diharuskan oleh Peraturan BAPEPAM Nomor IV.D.2 tentang Profil Pemodal Reksa Dana, yang merupakan Lampiran Keputusan Ketua BAPEPAM Nomor Kep-20/PM/2004 tanggal 29 April 2004, yang berisikan data dan informasi mengenai profil risiko pemodal.

Formulir Pembukaan Rekening dapat berbentuk formulir elektronik yang menggunakan sistem elektronik yang disediakan oleh Manajer Investasi dan/atau Agen Penjual Efek Reksa Dana yang ditunjuk oleh Manajer Investasi (jika ada) atau bentuk lain yang bentuk dan tata cara serta keabsahannya memperhatikan ketentuan peraturan perundang-undangan yang berlaku mengenai informasi dan transaksi elektronik. Dalam hal Formulir Pembukaan Rekening bukan merupakan formulir elektronik, tetapi merupakan hasil pemindaian dari Formulir Pembukaan Rekening yang telah ditandatangani dan kemudian dikirimkan kepada dan/atau diterima oleh Manajer Investasi melalui suatu sistem elektronik yang disediakan oleh Manajer Investasi dan/atau Agen Penjual Efek Reksa Dana yang ditunjuk oleh Manajer Investasi (jika ada), maka hasil pemindaian Formulir Pembukaan Rekening tersebut akan dianggap sebagai alat bukti hukum yang sah dan diterima para pihak.

1.17. FORMULIR PEMESANAN PEMBELIAN/SUBSCRIPTION FORM

Formulir Pemesanan Pembelian/Subscription Form adalah formulir yang harus diisi, ditandatangani dan diajukan oleh Pemegang Unit Penyertaan untuk membeli Unit Penyertaan MANULIFE SAHAM SYARIAH GOLDEN ASIA DOLAR AS dan diserahkan kepada Manajer Investasi atau melalui Agen Penjual Efek Reksa Dana yang ditunjuk oleh Manajer Investasi (jika ada) sesuai tata cara yang berlaku di dalam Prospektus ini. Formulir Pemesanan Pembelian/Subscription Form dapat berbentuk formulir elektronik yang tersedia pada sistem

elektronik yang disediakan oleh Manajer Investasi dan/atau Agen Penjual Efek Reksa Dana yang ditunjuk oleh Manajer Investasi (jika ada) atau bentuk lain yang bentuk dan tata cara serta keabsahannya memperhatikan ketentuan peraturan perundang-undangan yang berlaku mengenai informasi dan transaksi elektronik.

Dalam hal Formulir Pemesanan Pembelian/Subscription Form bukan merupakan formulir elektronik, tetapi merupakan hasil pemindaian dari Formulir Pemesanan Pembelian/Subscription Form yang telah ditandatangani dan kemudian dikirimkan kepada dan/atau diterima melalui suatu sistem elektronik yang disediakan oleh Manajer Investasi dan/atau Agen Penjual Efek Reksa Dana yang ditunjuk oleh Manajer Investasi (jika ada), maka hasil pemindaian Formulir Pemesanan Pembelian/Subscription Form tersebut akan dianggap sebagai alat bukti hukum yang sah dan diterima para pihak.

1.18. FORMULIR PENGALIHAN INVESTASI/SWITCHING FORM

Formulir Pengalihan Investasi/Switching Form adalah formulir yang harus diisi ditandatangani dan diajukan oleh Pemegang Unit Penyertaan untuk mengalihkan/switching investasi yang dimilikinya dalam satu Kelas Unit Penyertaan ke Kelas Unit Penyertaan lainnya dalam MANULIFE SAHAM SYARIAH GOLDEN ASIA DOLAR AS atau ke Unit Penyertaan di Reksa Dana lain atau sebaliknya, pada Reksa Dana yang memiliki fasilitas pengalihan investasi yang dikelola oleh Manajer Investasi dan diserahkan kepada Manajer Investasi atau melalui Agen Penjual Efek Reksa Dana yang ditunjuk oleh Manajer Investasi (jika ada) sesuai tata cara yang berlaku di dalam Prospektus ini.

Formulir Pengalihan Investasi/Switching Form dapat berbentuk elektronik formulir elektronik yang tersedia pada sistem elektronik yang disediakan oleh Manajer Investasi dan/atau Agen Penjual Efek Reksa Dana yang ditunjuk oleh Manajer Investasi (jika ada) atau bentuk lain yang bentuk dan tata cara serta keabsahannya memperhatikan ketentuan peraturan perundang-undangan yang berlaku mengenai informasi dan transaksi elektronik.

Dalam hal Formulir Pengalihan Investasi/Switching Form bukan merupakan formulir elektronik, tetapi merupakan hasil pemindaian dari Formulir Pengalihan Investasi/ Switching Form yang telah ditandatangani dan kemudian dikirimkan kepada dan/atau diterima melalui sistem yang elektronik yang disediakan oleh Manajer Investasi dan/atau Agen Penjual Efek Reksa Dana yang ditunjuk oleh Manajer Investasi (jika ada), maka hasil pemindaian Formulir Pengalihan Investasi/Switching Form tersebut akan dianggap sebagai alat bukti hukum yang sah dan diterima para pihak.

1.19. FORMULIR PENJUALAN KEMBALI UNIT PENYERTAAN/REDEMPTION FORM

Formulir Penjualan Kembali Unit Penyertaan/Redemption Form adalah formulir yang harus diisi, ditandatangani dan diajukan oleh Pemegang Unit Penyertaan untuk menjual kembali Unit Penyertaan MANULIFE SAHAM SYARIAH GOLDEN ASIA DOLAR AS yang dimilikinya dan diserahkan kepada Manajer Investasi atau melalui Agen Penjual Efek Reksa Dana yang ditunjuk oleh Manajer Investasi (jika ada) sesuai tata cara yang berlaku di dalam Prospektus ini.

Formulir Penjualan Kembali Unit Penyertaan/Redemption Form dapat berbentuk formulir elektronik yang tersedia pada sistem elektronik yang disediakan oleh Manajer Investasi dan/atau Agen Penjual Efek Reksa Dana yang ditunjuk oleh Manajer Investasi (jika ada) atau bentuk lain yang bentuk dan tata cara serta keabsahannya memperhatikan ketentuan peraturan perundang-undangan yang berlaku mengenai informasi dan transaksi elektronik.

Dalam hal Formulir Penjualan Kembali Unit Penyertaan/Redemption Form bukan merupakan formulir elektronik, tetapi merupakan hasil pemindaian dari Formulir Penjualan Kembali Unit Penyertaan/Redemption Form yang telah ditandatangani dan kemudian dikirimkan melalui suatu sistem elektronik yang disediakan oleh Manajer Investasi dan/atau Agen Penjual Efek Reksa Dana yang ditunjuk oleh Manajer Investasi (jika ada), maka hasil pemindaian Formulir Penjualan Kembali Unit Penyertaan/Redemption Form tersebut akan dianggap sebagai alat bukti hukum yang sah dan diterima para pihak.

1.20. HARI BURSA

Hari Bursa adalah hari diselenggarakannya perdagangan efek di Bursa Efek Indonesia, yaitu hari Senin sampai dengan hari Jumat, kecuali hari tersebut merupakan hari libur nasional atau dinyatakan sebagai hari libur oleh Bursa Efek Indonesia.

1.21. HARI KALENDER

Hari Kalender adalah setiap hari dalam 1 (satu) tahun sesuai dengan kalender gregorius tanpa kecuali termasuk hari Sabtu, Minggu dan hari libur nasional yang ditetapkan sewaktu-waktu oleh pemerintah dan Hari Kerja biasa yang karena suatu keadaan tertentu ditetapkan oleh pemerintah sebagai bukan Hari Kerja.

1.22. HARI KERJA

Hari Kerja adalah hari yang dimulai dari Senin sampai dengan hari Jumat, kecuali hari tersebut merupakan hari libur nasional dan hari libur khusus yang ditetapkan oleh Pemerintah Republik Indonesia.

1.23. INSTITUSI

Institusi adalah pihak non-perorangan berbentuk perusahaan, usaha bersama, asosiasi atau kelompok organisasi atau lainnya baik yang berbentuk badan hukum maupun bukan badan hukum.

1.24. KELAS UNIT PENYERTAAN (*MULTI-SHARE CLASS*)

Kelas Unit Penyertaan (*Multi-Share Class*) adalah klasifikasi Unit Penyertaan yang dimiliki oleh MANULIFE SAHAM SYARIAH GOLDEN ASIA DOLAR AS, dimana untuk setiap Kelas Unit Penyertaan terdapat perbedaan berdasarkan fitur-fitur yang bersifat administratif sebagaimana diatur dalam Kontrak Investasi Kolektif dan Prospektus, yang penerapannya dapat mempengaruhi Nilai Aktiva Bersih dari masing-masing kelas Unit Penyertaan, sebagaimana dijelaskan lebih lanjut dalam Prospektus ini.

1.25. KETENTUAN KERAHASIAAN DAN KEAMANAN DATA DAN/ATAU INFORMASI PRIBADI KONSUMEN

Ketentuan Kerahasiaan Dan Keamanan Data dan/atau Informasi Pribadi Konsumen adalah ketentuan-ketentuan mengenai kerahasiaan dan keamanan data dan/atau informasi pribadi konsumen sebagaimana diatur dalam POJK Tentang Perlindungan Konsumen dan Surat Edaran Otoritas Jasa Keuangan Nomor 14/SEOJK.07/2014 tanggal 20 Agustus 2014 tentang Kerahasiaan Dan Keamanan Data dan/atau Informasi Pribadi Konsumen, beserta penjelasannya, dan perubahan- perubahannya dan penggantinya yang mungkin ada di kemudian hari.

1.26. KONTRAK INVESTASI KOLEKTIF

Kontrak Investasi Kolektif (KIK) adalah Kontrak antara Manajer Investasi dan Bank Kustodian yang mengikat Pemegang Unit Penyertaan di mana Manajer Investasi diberi wewenang untuk mengelola portofolio investasi kolektif dan Bank Kustodian diberi wewenang untuk melaksanakan Penitipan Kolektif. Reksa Dana Berbentuk Kontrak Investasi Kolektif menghimpun dana dengan menerbitkan Unit Penyertaan kepada masyarakat pemodal dan selanjutnya dana tersebut diinvestasikan pada berbagai jenis Efek yang diperdagangkan di pasar modal dan di pasar uang.

1.27. LAPORAN BULANAN

Laporan Bulanan adalah laporan MANULIFE SAHAM SYARIAH GOLDEN ASIA DOLAR AS yang akan diterbitkan dan disampaikan oleh Bank Kustodian kepada Pemegang Unit Penyertaan selambat-lambatnya pada hari ke-12 (kedua belas) bulan berikutnya yang memuat sekurang- kurangnya (a) nama, alamat, judul rekening, dan nomor rekening dari Pemegang Unit Penyertaan, (b) Nilai Aktiva Bersih per Kelas Unit Penyertaan pada akhir bulan, (c) Jumlah Unit Penyertaan dalam setiap Kelas Unit Penyertaan yang dimiliki oleh

Pemegang Unit Penyertaan, (d) Total nilai Unit Penyertaan yang dimiliki oleh Pemegang Unit Penyertaan dalam setiap Kelas Unit Penyertaan, (e) tanggal setiap pembagian uang tunai (jika ada), (f) rincian dari portofolio yang dimiliki dan (g) Informasi mengenai ada atau tidak mutasi (pembelian dan/atau penjualan kembali dan/atau pengalihan investasi) atas Unit Penyertaan dalam setiap Kelas Unit Penyertaan yang dimiliki oleh Pemegang Unit Penyertaan pada bulan sebelumnya. Apabila pada bulan sebelumnya terdapat mutasi (pembelian dan/atau penjualan kembali dan/atau pengalihan investasi) atas jumlah Unit Penyertaan dalam setiap Kelas Unit Penyertaan yang dimiliki oleh Pemegang Unit Penyertaan, maka Laporan Bulanan akan memuat tambahan informasi mengenai (a) jumlah Unit Penyertaan dalam setiap Kelas Unit Penyertaan yang dimiliki pada awal periode, (b) tanggal, Nilai Aktiva Bersih per kelas Unit Penyertaan dan jumlah Unit Penyertaan di setiap Kelas Unit Penyertaan yang dibeli atau dijual kembali (dilunasi) pada setiap transaksi selama periode dan (c) rincian status pajak dari penghasilan yang diperoleh Pemegang Unit Penyertaan selama periode tertentu dengan tetap memperhatikan kategori penghasilan dan beban (jika ada) sebagaimana dimaksud dalam Peraturan mengenai laporan Reksa Dana.

Laporan Bulanan yang disampaikan oleh Bank Kustodian dapat berupa dokumen fisik yang dikirimkan ke alamat Pemegang Unit Penyertaan melalui jasa kurir/jasa pengiriman lainnya atau atas persetujuan Pemegang Unit Penyertaan dapat berupa dokumen elektronik yang dikirimkan ke alamat *e-mail* Pemegang Unit Penyertaan yang didaftarkan oleh Pemegang Unit Penyertaan pada saat melakukan pembukaan rekening atau pada saat melakukan pengkinian data, dengan memperhatikan ketentuan peraturan perundang-undangan yang berlaku mengenai informasi dan transaksi elektronik.

Pengiriman dokumen melalui sarana elektronik tersebut dapat dilakukan setelah terdapat kesepakatan tertulis antara Manajer Investasi dan Bank Kustodian.

1.28. MANAJER INVESTASI

Manajer Investasi adalah Pihak yang kegiatan usahanya mengelola Portofolio Efek untuk para nasabahnya atau mengelola portofolio investasi kolektif untuk sekelompok nasabah. Dalam hal ini Manajer Investasi adalah PT Manulife Aset Manajemen Indonesia.

1.29. NASABAH

Nasabah adalah pihak yang menggunakan jasa Penyedia Jasa Keuangan di Sektor Pasar Modal sebagaimana dimaksud dalam POJK Tentang Penerapan Program Anti Pencucian Uang dan Pencegahan Pendanaan Terorisme di Sektor Jasa Keuangan. Dalam Prospektus ini istilah Nasabah, sesuai konteksnya, dapat berarti calon Pemegang Unit Penyertaan atau Pemegang Unit Penyertaan.

1.30. NILAI AKTIVA BERSIH (NAB)

Nilai Aktiva Bersih (NAB) adalah nilai pasar yang wajar dari suatu Efek dan kekayaan lain dari Reksa Dana dikurangi seluruh kewajibannya. Metode penghitungan NAB Reksa Dana harus dilakukan sesuai dengan Peraturan BAPEPAM dan LK Nomor IV.C.2. tentang Nilai Pasar Wajar Dari Efek Dalam Portofolio Reksa Dana, yang merupakan Lampiran Keputusan Ketua BAPEPAM dan LK Nomor KEP-367/BL/2012 tanggal 9 Juli 2012 ("Peraturan BAPEPAM dan LK Nomor - IV.C.2") dan Surat OJK Nomor S-126/PM.21/2016 tanggal 1 April 2016 tentang Pelaksanaan Penghitungan Nilai Pasar Wajar, Pengumuman dan Pelaporan Nilai Aktiva Bersih Reksa Dana Bagi Reksa Dana Syariah Berbasis Efek Luar Negeri ("Surat OJK Nomor 126/PM.21/2016"), dimana perhitungan NAB yang menggunakan Nilai Pasar Wajar yang ditentukan oleh Manajer Investasi. NAB Reksa Dana dihitung dan diumumkan per Kelas Unit Penyertaan setiap Hari Bursa oleh Bank Kustodian.

1.31. NILAI PASAR WAJAR

Nilai Pasar Wajar adalah nilai yang dapat diperoleh dari transaksi Efek yang dilakukan antar para pihak yang bebas bukan karena paksaan atau likuidasi.

1.32. OTORITAS JASA KEUANGAN (“OJK”)

Otoritas Jasa Keuangan (OJK) adalah lembaga yang independen dan bebas dari campur tangan pihak lain, yang mempunyai fungsi, tugas, dan wewenang pengaturan, pengawasan, pemeriksaan, dan penyidikan sebagaimana dimaksud dalam Undang-undang OJK.

1.33. PEMEGANG UNIT PENYERTAAN

Pemegang Unit Penyertaan adalah Pihak yang terdaftar sebagai Pemegang Unit Penyertaan dari Kelas Unit Penyertaan dalam portofolio investasi kolektif MANULIFE SAHAM SYARIAH GOLDEN ASIA DOLAR AS. Dalam Prospektus ini istilah Pemegang Unit Penyertaan, sesuai konteksnya, dapat juga berarti calon Pemegang Unit Penyertaan apabila Pihak tersebut belum memiliki Unit Penyertaan MANULIFE SAHAM SYARIAH GOLDEN ASIA DOLAR AS.

1.34. PENAWARAN UMUM

Penawaran Umum adalah kegiatan penawaran Unit Penyertaan MANULIFE SAHAM SYARIAH GOLDEN ASIA DOLAR AS yang dilakukan oleh Manajer Investasi untuk menjual Unit Penyertaan kepada masyarakat berdasarkan tata cara yang diatur dalam Undang-undang Pasar Modal beserta peraturan pelaksanaannya dan Kontrak Investasi Kolektif.

1.35. PENAWARAN UMUM KELAS UNIT PENYERTAAN BARU

Penawaran Umum Kelas Unit Penyertaan Baru adalah kegiatan penawaran Kelas Unit Penyertaan baru dari MANULIFE SAHAM SYARIAH GOLDEN ASIA DOLAR AS yang dilakukan oleh Manajer Investasi kepada masyarakat berdasarkan tata cara yang diatur dalam Undang-undang Pasar Modal beserta peraturan pelaksanaannya dan Kontrak Investasi Kolektif.

1.36. PENITIPAN KOLEKTIF

Penitipan Kolektif adalah jasa penitipan atas Efek yang dimiliki bersama oleh lebih dari satu pihak yang kepentingannya diwakili oleh kustodian.

1.37. PENYEDIA JASA KEUANGAN DI SEKTOR PASAR MODAL

Penyedia Jasa Keuangan di Sektor Pasar Modal adalah Perusahaan Efek yang melakukan kegiatan usaha sebagai Penjamin Emisi Efek, Perantara Pedagang Efek, dan/atau Manajer Investasi, serta bank umum yang menjalankan fungsi Kustodian. Dalam Prospektus ini istilah Penyedia Jasa Keuangan di Sektor Pasar Modal sesuai konteksnya berarti Manajer Investasi dan Bank Kustodian dan/atau Agen Penjual Efek Reksa Dana yang ditunjuk oleh Manajer Investasi (jika ada).

1.38. PERNYATAAN PENDAFTARAN

Pernyataan Pendaftaran adalah dokumen yang wajib disampaikan oleh Manajer Investasi kepada OJK dalam rangka Penawaran Umum Reksa Dana Berbentuk Kontrak Investasi Kolektif yang ditetapkan dalam Undang-undang Pasar Modal dan POJK Tentang Reksa Dana Berbentuk Kontrak Investasi Kolektif.

1.39. PIHAK PENERBIT DAFTAR EFEK SYARIAH

Pihak Penerbit Daftar Efek Syariah adalah pihak yang telah mendapatkan persetujuan dari otoritas Pasar Modal untuk menerbitkan Daftar Efek Syariah sebagaimana dimaksud dalam peraturan perundang-undangan di sektor Pasar Modal yang mengatur mengenai kriteria dan penerbitan Daftar Efek Syariah.

1.40. POJK TENTANG AHLI SYARIAH PASAR MODAL

POJK Tentang Ahli Syariah Pasar Modal adalah Peraturan Otoritas Jasa Keuangan Nomor 16/POJK.04/2015 tanggal 3 November 2015 tentang Ahli Syariah Pasar Modal beserta penjelasannya, dan perubahan-perubahannya dan penggantinya yang mungkin ada dikemudian hari.

1.41. POJK TENTANG LAYANAN PENGADUAN KONSUMEN DI SEKTOR JASA KEUANGAN

POJK Tentang Layanan Pengaduan Konsumen di Sektor Jasa Keuangan adalah Peraturan Otoritas Jasa Keuangan Nomor: 18/POJK.07/2018 tahun 2018 tanggal 10 September 2018 tentang Layanan Pengaduan Konsumen di Sektor Jasa Keuangan, beserta penjelasannya, dan perubahan-perubahannya dan penggantinya yang mungkin ada dikemudian hari.

1.42. POJK TENTANG PENERAPAN PROGRAM ANTI PENCUCIAN UANG DAN PENCEGAHAN PENDANAAN TERORISME DI SEKTOR JASA KEUANGAN

POJK Tentang Penerapan Program Anti Pencucian Uang dan Pencegahan Pendanaan Terorisme di Sektor Jasa Keuangan adalah Peraturan Otoritas Jasa Keuangan Nomor 12/POJK.01/2017 tanggal 16 Maret 2017 tentang Penerapan Program Anti Pencucian Uang dan Pencegahan Pendanaan Terorisme di Sektor Jasa Keuangan *jo.* Peraturan Otoritas Jasa Keuangan Nomor 23/POJK.01/2019 tanggal 18 September 2019 Perubahan Atas Peraturan Otoritas Jasa Keuangan Nomor 12/POJK.01/2017 tentang Penerapan Program Anti Pencucian Uang dan Pencegahan Pendanaan Terorisme di Sektor Jasa Keuangan, beserta penjelasannya, dan Surat Edaran Otoritas Jasa Keuangan Nomor 47/SEOJK.04/2017 tanggal 6 September 2017 tentang Penerapan Program Anti Pencucian Uang dan Pencegahan Pendanaan Terorisme di Sektor Pasar Modal beserta serta perubahan-perubahannya dan penggantinya yang mungkin ada di kemudian hari.

1.43. POJK TENTANG PERLINDUNGAN KONSUMEN

POJK Tentang Perlindungan Konsumen adalah Peraturan Otoritas Jasa Keuangan Nomor 1/POJK.07/2013 tanggal 26 Juli 2013 tentang Perlindungan Konsumen Sektor Jasa Keuangan, beserta penjelasannya, dan perubahan-perubahannya dan penggantinya yang mungkin ada di kemudian hari.

1.44. POJK TENTANG REKSA DANA BERBENTUK KONTRAK INVESTASI KOLEKTIF

POJK Tentang Reksa Dana Berbentuk Kontrak Investasi Kolektif adalah Peraturan Otoritas Jasa Keuangan Nomor 23/POJK.04/2016 tanggal 13 Juni 2016 tentang Reksa Dana Berbentuk Kontrak Investasi Kolektif juncto Peraturan Otoritas Jasa Keuangan Nomor: 2/POJK.04/2020 tanggal 8 Januari 2020 tentang Perubahan Atas Peraturan Otoritas Jasa Keuangan Nomor: 23/POJK.04/2016 tentang Reksa Dana Berbentuk Kontrak Investasi Kolektif beserta penjelasannya, dan perubahan-perubahannya dan penggantinya yang mungkin ada di kemudian hari.

1.45. POJK TENTANG REKSA DANA SYARIAH

POJK Tentang Reksa Dana Syariah adalah Peraturan Otoritas Jasa Keuangan Nomor 33/POJK.04/2019 tanggal 13 Desember 2019 tentang Penerbitan Dan Persyaratan Reksa Dana Syariah beserta penjelasannya, dan perubahan-perubahannya dan penggantinya yang mungkin ada dikemudian hari.

1.46. PORTOFOLIO EFEK

Portofolio Efek adalah sekumpulan Efek portofolio MANULIFE SAHAM SYARIAH GOLDEN ASIA DOLAR AS.

1.47. PRINSIP SYARIAH DI PASAR MODAL

Prinsip hukum Islam dalam kegiatan Syariah di Pasar Modal adalah prinsip-prinsip hukum Islam dalam kegiatan di bidang pasar modal berdasarkan fatwa DSN-MUI, sebagaimana dimaksud dalam POJK No. 15/POJK.04/2015 tanggal 3 November 2015 tentang Penerapan Prinsip Syariah di Pasar Modal.

1.48. PROGRAM APU DAN PPT DI SEKTOR JASA KEUANGAN

Program APU dan PPT Di Sektor Jasa Keuangan adalah upaya pencegahan dan pemberantasan tindak pidana Pencucian Uang dan Pendanaan Terorisme sebagaimana

dimaksud didalam POJK Tentang Penerapan Program Anti Pencucian Uang dan Pencegahan Pendanaan Terorisme di Sektor Jasa Keuangan.

1.49. PROSPEKTUS

Prospektus adalah setiap pernyataan yang dicetak atau informasi tertulis yang digunakan untuk Penawaran Umum Reksa Dana dengan tujuan pemodal membeli Unit Penyertaan Reksa Dana, kecuali pernyataan atau informasi yang didasarkan peraturan OJK yang dinyatakan bukan sebagai prospektus.

Prospektus dapat juga berbentuk dokumen elektronik yang tersedia pada sistem elektronik yang disediakan oleh Manajer Investasi atau Agen Penjual Efek Reksa Dana yang ditunjuk oleh Manajer Investasi (jika ada), dengan memperhatikan ketentuan peraturan perundang-undangan yang berlaku mengenai informasi dan transaksi elektronik. Prospektus hasil pemindaian dokumen aslinya yang tersedia dalam sistem elektronik yang disediakan oleh Manajer Investasi mempunyai kekuatan pembuktian yang sama dengan versi cetak.

1.50. REKSA DANA

Reksa Dana adalah wadah yang dipergunakan untuk menghimpun dana dari masyarakat pemodal untuk selanjutnya diinvestasikan dalam Portofolio Efek oleh Manajer Investasi.

1.51. SURAT KONFIRMASI TRANSAKSI UNIT PENYERTAAN

Surat Konfirmasi Transaksi Unit Penyertaan adalah surat konfirmasi yang mengkonfirmasi pelaksanaan instruksi pembelian dan/atau penjualan kembali Unit Penyertaan dan/atau pengalihan investasi dari Pemegang Unit Penyertaan dan menunjukkan jumlah Unit Penyertaan yang dimiliki oleh Pemegang Unit Penyertaan serta berlaku sebagai Bukti Kepemilikan Unit Penyertaan MANULIFE SAHAM SYARIAH GOLDEN ASIA DOLAR AS. Surat Konfirmasi Transaksi Unit Penyertaan akan diterbitkan oleh Bank Kustodian dan dikirimkan kepada Pemegang Unit Penyertaan paling lambat 7 (tujuh) Hari Bursa setelah:

- (i) Unit Penyertaan diterbitkan oleh Bank Kustodian untuk penjualan Unit Penyertaan, dengan ketentuan aplikasi pembelian Unit Penyertaan MANULIFE SAHAM SYARIAH GOLDEN ASIA DOLAR AS dari Pemegang Unit Penyertaan telah lengkap dan diterima dengan baik (*in complete application*) oleh Manajer Investasi atau Agen Penjual Efek Reksa Dana yang ditunjuk oleh Manajer Investasi (jika ada) dan pembayaran untuk pembelian tersebut diterima dengan baik (*in good fund*) oleh Bank Kustodian;
- (ii) Diterimanya perintah penjualan kembali Unit Penyertaan dengan ketentuan aplikasi penjualan kembali Unit Penyertaan MANULIFE SAHAM SYARIAH GOLDEN ASIA DOLAR AS dari Pemegang Unit Penyertaan telah lengkap dan diterima dengan baik (*in complete application*) oleh Manajer Investasi atau Agen Penjual Efek Reksa Dana yang ditunjuk oleh Manajer Investasi (jika ada); dan
- (iii) Diterimanya perintah pengalihan investasi dalam MANULIFE SAHAM SYARIAH GOLDEN ASIA DOLAR AS dengan ketentuan aplikasi pengalihan investasi dalam MANULIFE SAHAM SYARIAH GOLDEN ASIA DOLAR AS dari Pemegang Unit Penyertaan telah lengkap dan diterima dengan baik (*in complete application*) oleh Manajer Investasi atau Agen Penjual Efek Reksa Dana yang ditunjuk oleh Manajer Investasi (jika ada).

Surat Konfirmasi Transaksi Unit Penyertaan yang diterbitkan oleh Bank Kustodian dikirimkan oleh Bank Kustodian secara langsung kepada Pemegang Unit Penyertaan dalam bentuk dokumen fisik yang dikirimkan ke alamat Pemegang Unit Penyertaan melalui jasa kurir/jasa pengiriman lainnya atau, atas persetujuan Pemegang Unit Penyertaan, dalam bentuk dokumen elektronik yang dikirimkan ke alamat *e-mail* Pemegang Unit Penyertaan yang didaftarkan oleh Pemegang Unit Penyertaan pada saat melakukan pembukaan rekening atau pada saat melakukan pengkinian data, dengan memperhatikan ketentuan peraturan perundang-undangan yang berlaku mengenai informasi dan transaksi elektronik.

Pengiriman dokumen melalui sarana elektronik tersebut dapat dilakukan setelah terdapat kesepakatan tertulis antara Manajer Investasi dan Bank Kustodian.

1.52. TANGGAL PENAMBAHAN KELAS UNIT PENYERTAAN

Tanggal Penambahan Kelas Unit Penyertaan adalah tanggal dimana Unit Penyertaan dalam Kelas Unit Penyertaan REKSA DANA SYARIAH MANULIFE SAHAM SYARIAH GOLDEN ASIA DOLAR AS yang baru telah berlaku serta dapat mulai ditawarkan dengan Nilai Aktiva Bersih sebesar USD 1,- (satu Dolar Amerika Serikat) per Unit Penyertaan pada tanggal mulai penawaran Kelas Unit Penyertaan tersebut yang pertama kali. Tanggal Penambahan Kelas Unit Penyertaan baru, kecuali diatur lain, akan merujuk pada tanggal perubahan atas Kontrak ini, yang dibuat untuk mengatur penerbitan Kelas Unit Penyertaan baru tersebut.

1.53. UNDANG-UNDANG PASAR MODAL

Undang-Undang Pasar Modal adalah Undang-Undang Republik Indonesia Nomor 8 tahun 1995 tentang Pasar Modal beserta peraturan pelaksanaan dan seluruh perubahannya.

1.54. UNIT PENYERTAAN

Unit Penyertaan adalah suatu ukuran yang menunjukkan bagian kepentingan setiap Pemegang Unit Penyertaan di dalam portofolio investasi kolektif.

Dalam hal Reksa Dana menerbitkan Kelas Unit Penyertaan, maka besarnya bagian kepentingan Pemegang Unit Penyertaan dalam portofolio investasi kolektif akan ditentukan oleh jumlah Unit Penyertaan yang dimiliki dan Nilai Aktiva Bersih dari Kelas Unit Penyertaan yang bersangkutan. Informasi fitur dari masing-masing Kelas Unit Penyertaan dijelaskan lebih lanjut Prospektus ini.

1.55. WAKALAH

Wakalah adalah perjanjian (akad) antara pihak pemberi kuasa (*muwakkil*) dan pihak penerima kuasa (*wakil*) dengan cara pihak pemberi kuasa (*muwakkil*) memberikan kuasa kepada pihak penerima kuasa (*wakil*) untuk melakukan tindakan atau perbuatan tertentu sebagaimana dimaksud dalam Peraturan Otoritas Jasa Keuangan Nomor 53/POJK.04/2015 tanggal 23 Desember 2015 tentang Akad yang Digunakan dalam Penerbitan Efek Syariah di Pasar Modal dan perubahan-perubahannya dan penggantinya yang mungkin ada dikemudian hari.

BAB II

KETERANGAN MENGENAI MANULIFE SAHAM SYARIAH GOLDEN ASIA DOLAR AS

2.1. PEMBENTUKAN MANULIFE SAHAM SYARIAH GOLDEN ASIA DOLAR AS

MANULIFE SAHAM SYARIAH GOLDEN ASIA DOLAR AS adalah Reksa Dana berbentuk Kontrak Investasi Kolektif (KIK) sebagaimana termaktub dalam akta Kontrak Investasi Kolektif REKSA DANA SYARIAH MANULIFE SAHAM SYARIAH GOLDEN ASIA DOLAR AS Nomor 92 tanggal 29 November 2019 *jo.* akta Addendum Kontrak Investasi Kolektif REKSA DANA SYARIAH MANULIFE SAHAM SYARIAH GOLDEN ASIA DOLAR AS Nomor 16 tanggal 07 April 2020, keduanya dibuat di hadapan Leolin Jayayanti, S.H, M.Kn., notaris di Kota Jakarta Selatan (selanjutnya disebut “Kontrak Investasi Kolektif MANULIFE SAHAM SYARIAH GOLDEN ASIA DOLAR AS”), antara PT Manulife Aset Manajemen Indonesia sebagai Manajer Investasi dengan Citibank N.A., Indonesia sebagai Bank Kustodian.

MANULIFE SAHAM SYARIAH GOLDEN ASIA DOLAR AS telah memperoleh pernyataan efektif dari Otoritas Jasa Keuangan (OJK) melalui surat No.S-425/PM.21/2020 tanggal 24 April 2020.

Penerbitan MANULIFE SAHAM SYARIAH GOLDEN ASIA DOLAR AS telah memperoleh pernyataan kesesuaian syariah dari DPS PT Manulife Aset Manajemen Indonesia sebagaimana dinyatakan dalam Pernyataan Kesesuaian Syariah tertanggal 29 November 2019.

2.2. AKAD WAKALAH

Sesuai Fatwa Dewan Syariah Nasional Nomor 20/DSN-MUI/IV/2001, perjanjian (*akad*) antara Manajer Investasi dan Pemegang Unit Penyertaan berdasarkan Kontrak Investasi Kolektif Reksa Dana merupakan akad yang dilakukan secara Wakalah, yaitu Pemegang Unit Penyertaan memberikan mandat kepada Manajer Investasi untuk melakukan investasi bagi kepentingan Pemegang Unit Penyertaan sesuai dengan ketentuan yang tercantum dalam Kontrak Investasi Kolektif dan prospektus Reksa Dana.

Manajer Investasi dan Bank Kustodian (*wakiliin*) bertindak untuk kepentingan para Pemegang Unit Penyertaan (*muwakkil*) dimana Manajer Investasi diberi wewenang untuk mengelola portofolio investasi kolektif dan Bank Kustodian diberi wewenang untuk melaksanakan Penitipan Kolektif.

2.3. PENAWARAN UMUM

PT Manulife Aset Manajemen Indonesia sebagai Manajer Investasi melakukan Penawaran Umum atas Unit Penyertaan MANULIFE SAHAM SYARIAH GOLDEN ASIA DOLAR AS secara terus menerus sampai dengan jumlah 600.000.000 (enam ratus juta) Unit Penyertaan yang terbagi pada:

- MANULIFE SAHAM SYARIAH GOLDEN ASIA DOLAR AS Kelas A1 sebanyak-banyaknya sebesar 300.000.000 (tiga ratus juta) Unit Penyertaan.
- MANULIFE SAHAM SYARIAH GOLDEN ASIA DOLAR AS Kelas A2 sebanyak-banyaknya sebesar 300.000.000 (tiga ratus juta) Unit Penyertaan.

Setiap Kelas Unit Penyertaan MANULIFE SAHAM SYARIAH GOLDEN ASIA DOLAR AS ditawarkan dengan harga sama dengan Nilai Aktiva Bersih awal per Unit Penyertaan yaitu sebesar USD 1,- (satu Dolar Amerika Serikat) pada hari pertama Penawaran Umum.

Dalam hal Manajer Investasi melakukan penerbitan Kelas Unit Penyertaan baru, maka Nilai Aktiva Bersih awal per Unit Penyertaan adalah sebesar USD 1,- (satu Dolar Amerika Serikat) pada hari pertama Kelas Unit Penyertaan tersebut diterbitkan.

Selanjutnya harga pembelian setiap Unit Penyertaan MANULIFE SAHAM SYARIAH GOLDEN ASIA DOLAR AS ditetapkan berdasarkan Nilai Aktiva Bersih per Kelas Unit

Penyertaan MANULIFE SAHAM SYARIAH GOLDEN ASIA DOLAR AS pada akhir Hari Bursa yang bersangkutan.

MANULIFE SAHAM SYARIAH GOLDEN ASIA DOLAR AS menerbitkan Kelas Unit Penyertaan sebagai berikut:

- i. MANULIFE SAHAM SYARIAH GOLDEN ASIA DOLAR AS Kelas A1, yang dapat dibeli oleh Pemegang Unit Penyertaan yang melakukan pembelian Unit Penyertaan melalui model distribusi Manajer Investasi manapun, dengan skema biaya yang menjadi beban Pemegang Unit Penyertaan sebagaimana dijelaskan pada Bab X angka 10.3. huruf a; dan
- ii. MANULIFE SAHAM SYARIAH GOLDEN ASIA DOLAR AS Kelas A2, yang dapat dibeli oleh Pemegang Unit Penyertaan yang melakukan pembelian Unit Penyertaan melalui Agen Penjual Efek Reksa Dana yang ditunjuk oleh Manajer Investasi (jika ada) dan Pemegang Unit Penyertaan berupa Institusi yang melakukan pembelian Unit Penyertaan melalui tenaga pemasaran Manajer Investasi, dengan skema biaya yang menjadi beban Pemegang Unit Penyertaan sebagaimana dijelaskan pada Bab X angka 10.3. huruf b.

Perbedaan fitur administratif dari masing-masing Kelas Unit Penyertaan di atas akan dijelaskan lebih lanjut dalam Prospektus ini.

Setiap Agen Penjual Efek Reksa Dana yang ditunjuk oleh Manajer Investasi (jika ada) hanya dapat mendistribusikan satu Kelas Unit Penyertaan sesuai dengan ketentuan perjanjian kerja sama yang ditandatangani antara Agen Penjual Efek Reksa Dana yang ditunjuk oleh Manajer Investasi (jika ada) dan Manajer Investasi.

Jika Agen Penjual Efek Reksa Dana yang ditunjuk oleh Manajer Investasi (jika ada) bermaksud mengubah Kelas Unit Penyertaan yang akan didistribusikan, maka perjanjian kerja sama yang telah ditandatangani oleh Agen Penjual Efek Reksa yang ditunjuk oleh Manajer Investasi (jika ada) dan Manajer Investasi harus diubah terlebih dahulu. Agen Penjual Efek Reksa Dana yang ditunjuk oleh Manajer Investasi (jika ada) wajib menghentikan distribusi Kelas Unit Penyertaan yang lama sebelum menawarkan Kelas Unit Penyertaan yang baru sesuai ketentuan yang tercantum dalam perjanjian kerja sama sebagaimana disebutkan di atas.

Seluruh Kelas Unit Penyertaan akan menanggung beban yang merupakan beban MANULIFE SAHAM SYARIAH GOLDEN ASIA DOLAR AS yang timbul dan memberikan manfaat bersama dan dapat menanggung beban-beban yang spesifik berlaku pada masing-masing Kelas Unit Penyertaan dengan tetap memperhatikan aspek efisiensi.

Apabila Manajer Investasi menerima pemesanan atau permintaan pembelian MANULIFE SAHAM SYARIAH GOLDEN ASIA DOLAR AS yang jauh melebihi jumlah maksimum Penawaran Umum dari masing-masing Kelas Unit Penyertaan MANULIFE SAHAM SYARIAH GOLDEN ASIA DOLAR AS, maka Manajer Investasi akan menerima permintaan pembelian Unit Penyertaan tersebut berdasarkan urutan pemesanan atau pembelian Unit Penyertaan (*First In First Out* atau "FIFO"), sampai dengan tercapainya jumlah maksimum Penawaran Umum setiap Kelas Unit Penyertaan MANULIFE SAHAM SYARIAH GOLDEN ASIA DOLAR AS.

Manajer Investasi dapat menambah jumlah Kelas Unit Penyertaan dan jumlah Unit Penyertaan pada masing-masing Kelas Unit Penyertaan MANULIFE SAHAM SYARIAH GOLDEN ASIA DOLAR AS dengan melakukan perubahan Kontrak sesuai dengan ketentuan perundang-undangan yang berlaku. Penambahan Kelas Unit Penyertaan akan berlaku sejak Tanggal Penambahan Kelas Unit Penyertaan.

Pembelian dan kepemilikan Unit Penyertaan oleh Pemegang Unit Penyertaan tunduk pada Program APU dan PPT di Sektor Jasa Keuangan.

Manajer Investasi dan/atau Agen Penjual Efek Reksa Dana yang ditunjuk oleh Manajer Investasi (jika ada) berhak untuk mendapatkan data dan/atau informasi dan/atau dokumen mengenai Pemegang Unit Penyertaan yang akurat, jujur, jelas dan tidak menyesatkan, sesuai peraturan perundang-undangan yang berlaku khususnya peraturan OJK, dan dapat:

- a. meminta Pemegang Unit Penyertaan memenuhi ketentuan-ketentuan yang berlaku bagi Pemegang Unit Penyertaan;
- b. meminta Pemegang Unit Penyertaan mentaati ketentuan yang diatur dalam peraturan perundang-undangan di sektor jasa keuangan;
- c. menelaah kesesuaian dokumen yang memuat informasi Pemegang Unit Penyertaan dengan fakta sebenarnya;
- d. meminta Pemegang Unit Penyertaan menandatangani surat pernyataan yang menyatakan bahwa seluruh informasi dan/atau dokumen yang diberikan kepada Manajer Investasi dan/atau Agen Penjual Efek Reksa Dana yang ditunjuk oleh Manajer Investasi (jika ada) adalah yang sebenar-benarnya.

2.4. PENGELOLA MANULIFE SAHAM SYARIAH GOLDEN ASIA DOLAR AS

PT Manulife Aset Manajemen Indonesia sebagai Manajer Investasi didukung oleh tenaga profesional yang terdiri dari Komite Investasi dan Tim Pengelola Investasi.

(a) Komite Investasi

Komite Investasi mengarahkan dan mengawasi Tim Pengelola Investasi dalam menjalankan kebijakan dan strategi investasi sehari-hari sehingga sesuai dengan tujuan investasi.

Komite Investasi saat ini terdiri dari:

Legowo Kusumonegoro, memiliki pengalaman lebih dari 30 tahun di industri finansial, perbankan, dan kustodian. Sebelumnya, Legowo menjabat sebagai Presiden Direktur di PT Manulife Aset Manajemen Indonesia (“MAMI”) sejak tahun 2010 hingga 2020. Sebelum itu, ia menjabat sebagai Presiden Direktur di PT First State Investments Indonesia dan Presiden Direktur di PT Bahana TCW Investment Management. Legowo mengawali karirnya di industri keuangan dengan bekerja di Standard Chartered Bank. Ia turut berperan dalam pembentukan industri reksa dana di Indonesia dan saat ini juga menjabat sebagai Dewan Penasihat di Perkumpulan Wakil Manajer Investasi Indonesia (“PWMII”). Di tahun 2019, Legowo dinobatkan sebagai Tokoh Reksa Dana dalam ajang Bareksa Kontan 3rd Fund Awards 2019. Sebelumnya di tahun 2018, untuk ketiga kalinya, Legowo dinobatkan sebagai *CEO of the Year*. Penghargaan dianugerahkan oleh Asia Asset Management, sebuah perusahaan publikasi finansial yang terkemuka di Asia dan berbasis di Hong Kong. Pada tahun 2012, Legowo meraih penghargaan *Stars of Excellence* dari Manulife global. Legowo meraih gelar Magister Sains di bidang Ekonomi dari Institut Pertanian Bogor dan mendapatkan izin Wakil Manajer Investasi dari Otoritas Jasa Keuangan (dahulu Bapepam) berdasarkan Surat Keputusan Ketua Bapepam nomor: KEP-82/PM/IP/WMI/1998 tanggal 31 Juli 1998 yang telah diperpanjang berdasarkan Surat Keputusan Dewan Komisiner OJK nomor: KEP-101/PM.211/PJ-WMI/2018 tanggal 4 Oktober 2018.

Justitia Tripurwasani adalah Direktur PT Manulife Aset Manajemen Indonesia. Beliau memperoleh gelar *Master of Law* di tahun 1998 dari *Graduate Program in International Finance and Law* di Boston University School of Law dan Sarjana Hukum dari Fakultas Hukum Universitas Brawijaya. Sebelum bergabung dengan Manulife Aset Manajemen Indonesia, Justitia bekerja pada PT J P Morgan Securities Indonesia, *Executive Director of Compliance*. Awal kariernya dimulai di Badan Pengawas Pasar Modal sejak Tahun 1993 – 2005 dan terakhir menjabat sebagai Kepala Bagian Perundang-undangan pada Biro Perundang-undangan dan Bantuan Hukum. Pada tahun 2005 sampai dengan 2009, Justitia menduduki posisi sebagai *Direktur Surveillance*, salah satu direksi dalam jajaran direksi di Bursa Efek Jakarta yang selanjutnya disebut Bursa Efek Indonesia. Memperoleh Izin sebagai Wakil Manajer Investasi dari otoritas Pasar Modal berdasarkan Surat Keputusan Ketua BAPEPAM & LK Nomor: Kep-21/BL/WMI/2009 tanggal 5 Juni 2009 yang telah diperpanjang berdasarkan Surat Keputusan Dewan Komisiner OJK No. KEP-687/PM.211/PJ-WMI/2018 tanggal 14 Desember 2018.

Heryadi Indrakusuma adalah Direktur dan *Chief Solution & Marketing Officer* PT Manulife Aset Manajemen Indonesia. Beliau memperoleh izin Wakil Manajer

Investasi dari otoritas Pasar Modal melalui surat keputusan Ketua Bapepam-LK dengan No.: KEP-35/BL/WMI/2010 tanggal 5 November 2010 yang telah diperpanjang berdasarkan Surat Keputusan Dewan Komisiner OJK No. KEP-103/PM.211/PJ-WMI/2018 tanggal 4 Oktober 2018. Heryadi memiliki pengalaman lebih dari 20 tahun, dimana sebelumnya ia bekerja di PT RHB OSK Asset Management sebagai Executive Director – Head of Compliance, Legal and Risk. Sebelumnya, Heryadi bekerja sebagai Head of Compliance, Legal and Risk di PT ABN Amro Manajemen Investasi, Head of Compliance and Legal di PT DBS Vickers Securities Indonesia, Head of Monitoring and Evaluation di Bursa Efek Jakarta, dan Junior Auditor di Prasetio, Utomo, Arthur Andersen. Heryadi memiliki gelar Magister Hukum di bidang Hukum Bisnis dari Universitas Indonesia, dan Sarjana Ekonomi di bidang Akuntansi dari Universitas Airlangga – Surabaya.

Katarina Setiawan adalah *Chief Economist & Investment* PT Manulife Aset Manajemen Indonesia. Katarina bergabung dengan PT Manulife Aset Manajemen Indonesia (MAMI) pada 1 Juli 2013. Ia memperoleh izin Wakil Manajer Investasi dari otoritas Pasar Modal dengan No.: KEP-28/PM/IP/ WMI/1999 tanggal 30 April 1999 yang telah diperpanjang berdasarkan Surat Keputusan Dewan Komisiner OJK No. KEP-692/PM.211/PJ-WMI/2018 tanggal 14 Desember 2018. Ia telah memiliki pengalaman selama lebih dari 23 tahun di industri keuangan dan pasar saham. Sebelum bergabung dengan MAMI, Katarina bekerja di Maybank Kim Eng Securities sebagai *Research Director*. Sebelumnya Katarina bekerja sebagai *Director* di IBAS Consulting, *Director* di Omni Nusantara dan *Supervisor Consultant* di Arthur Andersen & Co. Katarina menyandang gelar *Master of Business Administration* dari Indiana University di Bloomington, USA.

(b) Tim Pengelola Investasi

Tim Pengelola Investasi bertugas sebagai pelaksana harian atas kebijaksanaan, strategi, dan eksekusi investasi yang telah diformulasikan bersama dengan Komite Investasi. Anggota Tim Pengelola Investasi terdiri dari:

1) Tim Pengelola Investasi Saham

Ketua:

Mohammad Anggun Indallah adalah *Chief Investment Officer, Equity* PT Manulife Aset Manajemen Indonesia yang bertanggung jawab atas pengelolaan investasi Efek Ekuitas. Anggun memimpin tim Equity dalam hal pengelolaan dan strategi investasi saham. Ia bergabung dengan MAMI pada 7 Juli 2014 dan membawa 16 tahun pengalamannya dalam bidang pengelolaan dana dan juga pasar modal. Sebelum bergabung dengan MAMI, Anggun menjabat sebagai *Chief Investment Officer* di PT Trimegah Asset Management. Sebelum itu, ia bekerja sebagai *Head of Equity* di BNP Paribas Investments Partners, Analisis di PT Batavia Investindo, dan PT Okansa Capital. Dedikasi pada karirnya telah diakui oleh industry, dengan diraihinya lima penghargaan atas kinerja produk reksa dana yang ia kelola sebelum bergabung dengan MAMI. Anggun memiliki izin Wakil Manajer Investasi dari Bapepam dengan No.: KEP-3/PM/IP/WMI/2002 pada 9 April 2002 yang telah diperpanjang berdasarkan Surat Keputusan Dewan Komisiner OJK No. KEP-112/PM.211/PJ-WMI tanggal 4 Oktober 2018. Anggun memperoleh gelar Sarjana Ekonomi di bidang Akuntansi dari Universitas Indonesia dan telah lulus CFA level 1.

Anggota:

Samuel Kesuma, CFA adalah *Senior Portfolio Manager* di PT Manulife Aset Manajemen Indonesia. Samuel memiliki izin Wakil Manajer Investasi dari Bapepam & LK berdasarkan Surat Keputusan No.KEP-85/BL/WMI/2012 tanggal 14 Mei 2012 yang telah diperpanjang berdasarkan Surat Keputusan Dewan Komisiner OJK No. KEP-636/PM.211/PJ-WMI/2018 tanggal 28 November 2018. Samuel memulai karir profesionalnya di industri finansial dengan bekerja di PT Trimegah Securities sebagai Investment Analyst pada

tahun 2006. Sebelum bergabung bersama PT Manulife Aset Manajemen Indonesia (MAMI), Samuel bekerja di PT BNP Paribas Investment Partners sebagai Equity Portfolio Manager, PT Trimegah Asset Management sebagai Equity Fund Manager, Abacus Capital (S) Pte Ltd – Singapura sebagai Corporate Finance Analyst, dan ANZ Bank – Singapura sebagai Investment Consultant. Samuel adalah pemegang sertifikasi Chartered Financial Analyst (CFA). Samuel meraih gelar Master of Applied Finance dari University of Melbourne, Australia, serta memperoleh gelar Sarjana Ekonomi di bidang Akutansi dari Universitas Pelita Harapan, Tangerang.

Caroline Rusli, CFA adalah *Senior Portfolio Manager* di PT Manulife Aset Manajemen Indonesia. Caroline memiliki izin Wakil Manajer Investasi dari Bapepam berdasarkan Surat Keputusan No. KEP-26/PM/WMI/2005 tanggal 22 Februari 2005 yang telah diperpanjang berdasarkan Surat Keputusan Dewan Komisiner OJK No. KEP-102/PM.211/PJ-WMI/2018 tanggal 4 Oktober 2018. Sebelum bergabung di MAMI, Caroline bekerja di PT Eastspring Investments Indonesia sebagai Senior Equity Fund Manager. Caroline memulai karirnya di industri keuangan di PT Panin Asset Management. Kemudian, ia melanjutkan karirnya di PT First State Investments Indonesia. Pada tahun 2007, untuk pertama kalinya Caroline bergabung di MAMI sebagai Equity Analyst hingga dipercaya menjadi Senior Portofolio Manager – Equity. Caroline merupakan pemegang sertifikasi Chartered Financial Analyst (CFA). Caroline meraih gelar *Bachelor of Economics* jurusan *Business Administration* dari University of Tokyo, Jepang.

Andrian Tanuwijaya adalah *Portfolio Manager* PT Manulife Aset Manajemen Indonesia. Andrian memiliki izin Wakil Manajer Investasi dari Bapepam & LK berdasarkan Surat Keputusan No. KEP-1211/BL/WMI/2012 tanggal 23 Oktober 2012 yang telah diperpanjang berdasarkan Surat Keputusan Dewan Komisiner OJK No. KEP-188/PM.211/PJ-WMI/2018 tanggal 5 November 2018. Andrian bergabung dengan PT Manulife Aset Manajemen Indonesia (MAMI) sebagai *Equity Analyst*, dan karirnya di MAMI terus berkembang, hingga akhirnya ia dipercaya untuk menjadi *Junior Portfolio Manager*. Andrian mengawali karirnya sebagai *Equity Analyst* di PT Trimegah Securities Tbk. Pada tahun 2011, Saat masih menjadi mahasiswa di Universitas Surabaya, Andrian terpilih mewakili Indonesia dalam *4th Annual CFA – Global Investment Research Challenge* di Manila, Filipina. Andrian memperoleh gelar Sarjana Ekonomi di bidang Manajemen Keuangan dari Universitas Surabaya, Surabaya.

2) Tim Pengelola Investasi Pendapatan Tetap dan Pasar Uang

Ketua:

Ezra Nazula Ridha adalah *Director & Chief Investment Officer, Fixed Income* PT Manulife Aset Manajemen Indonesia yang bertanggung jawab atas pengelolaan investasi Efek Pendapatan Tetap dan Pasar Uang. Ezra memperoleh izin Wakil Manajer Investasi dari Bapepam berdasarkan Surat Keputusan Ketua Bapepam nomor KEP-20/PM/WMI/2005 tanggal 15 Februari 2005 yang telah diperpanjang berdasarkan Surat Keputusan Dewan Komisiner OJK No. KEP-111/PM.211/PJ-WMI/2018 tanggal 4 Oktober 2018. Ezra memulai karir profesionalnya di industri finansial dengan bekerja di Chase Global Funds yang berlokasi di Boston, Amerika Serikat, dan kembali ke Indonesia pada tahun 2000, bergabung dengan Panin Securities sebagai *Investment Analyst* sebelum kemudian melanjutkan bekerja di HSBC Jakarta sebagai *Resident Management Trainee*. Pada tahun 2003, Ezra bergabung dengan MAMI untuk pertama kalinya sebagai *Fund Administration Manager* hingga akhirnya menjadi *Investment Senior Manager*. Sebelum bergabung dengan MAMI, Ezra menjabat sebagai *Head of Investment* di AIA selama hampir lima tahun. Sebelum menjabat sebagai *Director & Chief Investment Officer, Fixed Income*, Ezra adalah *Head of Fixed Income* selama hampir lima tahun. Ezra dinobatkan sebagai salah satu peraih penghargaan "Most Astute Investors in Asian Local Currency Bonds" pada tahun 2012 sampai dengan

tahun 2017, dan "Most Astute Investors in Asian G3 Bonds" pada tahun 2012 sampai dengan tahun 2016 untuk kategori Indonesia oleh The Asset's Benchmark research survey. Ezra memiliki gelar *Bachelor of Science* di *Business Administration* dari Boston University dan juga gelar MBA dari Northeastern University, keduanya di Boston, USA.

Anggota:

Syuhada Arief adalah *Senior Portfolio Manager* PT Manulife Aset Manajemen Indonesia. Memiliki izin Wakil Manajer Investasi dari otoritas Pasar Modal berdasarkan Surat Keputusan No. KEP-18/BL/WMI/2010 tanggal 1 Juni 2010 yang telah diperpanjang berdasarkan Surat Keputusan Dewan Komisiner OJK No. KEP-171/PM.211/PJ-WMI/2019 tanggal 8 Februari 2019. Sebelum bergabung dengan PT Manulife Aset Manajemen Indonesia, Arief bekerja sebagai *Senior Fund Manager* di CIMB Principal Asset Management. Arief memulai karirnya di tahun 2005 di Asuransi Jiwa Manulife Indonesia dan melanjutkan karirnya di Avrist Assurance sebagai *Fund Manager*. Arief meraih gelar *Master of Financial Management* dan *Master of Professional Accounting* dari Australian National University (ANU) serta memperoleh gelar Sarjana Matematika dari Institut Teknologi Bandung (ITB) dan telah lulus CFA level 1.

Laras Febriany adalah Junior Portfolio Manager PT Manulife Aset Manajemen Indonesia. Memiliki izin Wakil Manajer Investasi dari otoritas Pasar Modal berdasarkan Surat Keputusan No. KEP-231/PM.211/WMI/2019 tanggal 2 September 2019. Laras bergabung di PT Manulife Aset Manajemen Indonesia sebagai Fixed Income Dealer dan karirnya terus berkembang hingga akhirnya ia dipercaya sebagai Junior Portfolio Manager - Fixed Income. Sebelum bergabung dengan PT Manulife Aset Manajemen Indonesia, Laras bekerja sebagai Fixed Income Sales di PT Bahana Securities. Laras memulai karirnya di tahun 2011 di PricewaterhouseCoopers Indonesia dan menjalani internship di Citibank N.A, di Trading Desk, Global Market. Laras memperoleh gelar Sarjana Ekonomi dari Universitas Indonesia.

2.5. DEWAN PENGAWAS SYARIAH MANAJER INVESTASI

Dalam mengelola MANULIFE SAHAM SYARIAH GOLDEN ASIA DOLAR AS, Komite Investasi dan Tim Pengelola Investasi diawasi oleh Dewan Pengawas Syariah PT Manulife Aset Manajemen Indonesia.

Dewan Pengawas Syariah Manajer Investasi terdiri dari 2 (dua) orang yang telah mendapat rekomendasi dari Dewan Syariah Nasional-Majelis Ulama Indonesia berdasarkan Surat Nomor U-268/DSN-MUI/VI/2020 tanggal 17 Juni 2020 yaitu:

1. **Ir. H. Adiwarmanto A. Karim, S.E., M.B.A., M.A.E.P.**, selaku Ketua Dewan Pengawas Syariah yang telah memperoleh izin Ahli Syariah Pasar Modal berdasarkan Keputusan Dewan Komisiner OJK Nomor KEP-06/D.04/ASPM-P/2016 tanggal 15 April 2016 tentang Pemberian Izin Ahli Syariah Pasar Modal kepada Adiwarmanto A. Karim dan telah ditunjuk oleh PT Manulife Aset Manajemen Indonesia berdasarkan Surat Direksi Nomor 447/BOD/MAMI/VII.2020-c tanggal 13 Juli 2020 perihal Penunjukan sebagai Dewan Pengawas Syariah PT Manulife Aset Manajemen Indonesia.
2. **Nanda Meiliza Puspita S.E., M.Si.**, selaku anggota Dewan Pengawas Syariah yang telah memperoleh izin Ahli Syariah Pasar Modal berdasarkan Keputusan Dewan Komisiner OJK Nomor KEP-13/PM.22/ASPM-P/2017 tanggal 1 November 2017 tentang Pemberian Izin Ahli Syariah Pasar Modal kepada Nanda Meiliza Puspita dan telah ditunjuk oleh PT Manulife Aset Manajemen Indonesia berdasarkan Surat Direksi Nomor 448/BOD/MAMI/VII.2020-c tanggal 13 Juli 2020 perihal Penunjukan sebagai Dewan Pengawas Syariah PT Manulife Aset Manajemen Indonesia.

Tugas dan tanggung jawab utama Dewan Pengawas Syariah Manajer Investasi adalah memberikan pernyataan kesesuaian syariah atas penerbitan MANULIFE SAHAM SYARIAH GOLDEN ASIA DOLAR AS, memberikan nasihat dan saran, serta bertanggung jawab untuk

melakukan pengawasan atas MANULIFE SAHAM SYARIAH GOLDEN ASIA DOLAR AS terhadap pemenuhan Prinsip Syariah di Pasar Modal secara berkelanjutan.

2.6. DEWAN PENGAWAS SYARIAH BANK KUSTODIAN

Pada saat Prospektus ini ditandatangani, Bank Kustodian telah menunjuk Dewan Pengawas Syariah Bank Kustodian terdiri dari 2 (dua) orang yang telah memperoleh rekomendasi Dewan Pengawas Syariah dari Dewan Syariah Nasional – Majelis Ulama Indonesia berdasarkan Surat No. U-325/DSN-MUI/XI/2007 tanggal 29 November 2007 yaitu:

Drs. H. Aminudin Yakub, MA (Ketua)

Beliau ditugaskan sebagai Dewan Pengawas Syariah Bank Kustodian berdasarkan Surat tertanggal 7 Desember 2016 perihal Perubahan dan Pernyataan Kembali atas Surat Penugasan dan telah memperoleh izin sebagai Ahli Syariah Pasar Modal dari OJK berdasarkan Salinan Keputusan Dewan Komisiner OJK Nomor KEP-28/D.04/ASPM-P/2016 tanggal 27 September 2016.

Mohammad Bagus Teguh Perwira, Lc, MA (Anggota)

Beliau ditugaskan sebagai Dewan Pengawas Syariah Bank Kustodian berdasarkan Surat tertanggal 7 Desember 2016 perihal Perubahan dan Pernyataan Kembali atas Surat Penugasan dan telah memperoleh izin sebagai Ahli Syariah Pasar Modal dari OJK berdasarkan Salinan Keputusan Dewan Komisiner OJK Nomor KEP-03/D.04/ASPM-P/2016 tanggal 14 Maret 2016.

Tugas dan tanggung jawab utama Dewan Pengawas Syariah di Bank Kustodian mencakup, namun tidak terbatas kepada, memberikan masukan dan nasihat terkait produk syariah yang diadministrasikan oleh Bank Kustodian.

BAB III

MANAJER INVESTASI

3.1. KETERANGAN SINGKAT MANAJER INVESTASI

PT Manulife Aset Manajemen Indonesia didirikan pertama kali dengan nama PT Dharmala Aset Manajemen sebagaimana dimuat dalam Akta Pendirian Perseroan Terbatas PT Dharmala Aset Manajemen Nomor 90 tanggal 16 Juli 1996 dibuat di hadapan Paulus Widodo Sugeng Haryono, SH, Notaris di Jakarta yang telah memperoleh pengesahan dari Menteri Kehakiman Republik Indonesia dengan Keputusannya No. C2-8460.HT.01.01.Th.96 tanggal 16 Agustus 1996 dan telah didaftarkan dalam Daftar Perusahaan di Kantor Pendaftaran Perusahaan Kodya Jakarta Pusat di bawah No. 1906/BH.09.05/II/98 tanggal 27 Februari 1998 serta telah diumumkan dalam Berita Negara Republik Indonesia No. 33 tanggal 24 April 1998, Tambahan No. 2212.

PT Dharmala Aset Manajemen kemudian berganti nama menjadi PT Dharmala Manulife Aset Manajemen dan terakhir kali menjadi PT Manulife Aset Manajemen Indonesia, sebagaimana dimuat dalam Akta Pernyataan Keputusan Rapat PT Manulife Aset Manajemen Indonesia No. 5 tanggal 4 November 1998, dibuat di hadapan Paulus Widodo Sugeng Haryono, SH., Notaris di Jakarta, yang telah memperoleh persetujuan dari Menteri Kehakiman Republik Indonesia dengan Surat Keputusan No. C2-23893.HT.01.04.Th.98 tanggal 6 November 1998 dan telah didaftarkan dalam Daftar Perusahaan di Kantor Pendaftaran Perusahaan Kodya Jakarta Pusat di bawah No. 1906.2/BH.09.05/XII/1998 tanggal 31 Desember 1998, serta diumumkan dalam Berita Negara Republik Indonesia No. 28 tanggal 6 April 1999, Tambahan No. 2069.

Anggaran Dasar PT Manulife Aset Manajemen Indonesia tersebut telah mengalami beberapa kali perubahan. Perubahan yang terakhir adalah terkait penyesuaian Peraturan OJK No. 10/POJK.04/2018 tentang Penerapan Tata Kelola Manajer Investasi sebagaimana dimuat dalam Akta Nomor No. 5 tanggal 1 November 2019, dibuat di hadapan Aulia Taufani, S.H., Notaris di Jakarta, yang telah memperoleh (i) persetujuan dari Kementerian Hukum dan Hak Asasi Manusia Republik Indonesia, berdasarkan Surat Keputusan No. AHU-0093467.AH.01.02.Tahun 2019 tanggal 13 November 2019 dan (ii) penerimaan pemberitahuan dari Kementerian Hukum dan Hak Asasi Manusia Republik Indonesia, berdasarkan Surat No. AHU-AH.01.03-0358769 tanggal 13 November 2019.

PT Manulife Aset Manajemen Indonesia (“MAMI”) merupakan bagian dari Grup Manulife, menawarkan beragam jasa manajemen investasi dan reksa dana di Indonesia. Sejak pertama kali berdiri hingga kini, MAMI secara konsisten berhasil mempertahankan posisinya sebagai salah satu perusahaan manajemen investasi terbesar di industri reksa dana dan pengelolaan dana secara eksklusif di Indonesia.

MAMI adalah bagian dari Manulife Asset Management, perusahaan aset manajemen global dari Manulife Financial Corporation (“Manulife”) yang memberikan solusi manajemen investasi secara menyeluruh bagi para investor. Keahlian investasi ini meluas hingga ke sektor publik, swasta, dan solusi alokasi aset. Manulife Asset Management beroperasi di Amerika Serikat, Kanada, Brasil, Inggris Raya, Swiss, Selandia Baru, Australia, Jepang, Hong Kong, Singapura, Taiwan, Indonesia, Thailand, Vietnam, Malaysia, Filipina, dan juga di China melalui perusahaan joint venture, Manulife TEDA. Selain itu, Manulife Asset Management juga melayani investor di beberapa kawasan Eropa, Timur Tengah, dan Amerika Latin.

Sebagai manajer investasi, MAMI memberikan solusi pengelolaan investasi untuk investor ritel dan investor institusi, baik dalam bentuk reksa dana maupun kontrak pengelolaan dana (discretionary mandates).

Susunan Direksi dan Dewan Komisaris MAMI pada saat Prospektus ini diterbitkan dimuat dalam Akta Nomor 160 tanggal 27 Juli 2020, dibuat dihadapan Aulia Taufani, S.H, Notaris di Kota Administrasi Jakarta Selatan, yang pemberituannya telah diterima oleh Kementerian Hukum dan Hak Asasi Manusia Republik Indonesia dengan surat nomor AHU-AH.01.03-0330281 tanggal 5 Agustus 2020 yaitu sebagai berikut:

Direksi:
Direktur : Justitia Tripurwasani
Direktur : Afifa
Direktur : Heryadi Indrakusuma
Direktur : Ezra Nazula Ridha

Dewan Komisaris:
Presiden Komisaris : Gianni Fiacco
Komisaris : Michael F Dommermuth
Komisaris Independen : Mohamad Fauzi M.Ichsan

3.2. PENGALAMAN MANAJER INVESTASI

PT Manulife Aset Manajemen Indonesia telah memperoleh izin usaha sebagai Manajer Investasi berdasarkan Surat Keputusan Ketua Badan Pengawas Pasar Modal Nomor Kep-07/PM/MI/1997 pada tanggal 21 Agustus 1997 dan diawasi oleh Otoritas Jasa Keuangan.

Sampai dengan akhir Maret 2020 PT Manulife Aset Manajemen Indonesia mengelola 24 (dua puluh empat) reksa dana, yang terdiri dari reksa dana pendapatan tetap, sukuk, saham (termasuk reksa dana saham syariah), campuran, pasar uang (termasuk reksa dana pasar uang syariah), dan terproteksi. Dengan total dana kelolaan mencapai Rp 67,6 triliun per 31 Maret 2020, menjadikan MAMI sebagai salah satu perusahaan manajemen investasi terbesar di Indonesia.

Beragam penghargaan dan pengakuan dari pihak eksternal dianugerahkan kepada MAMI sebagai perusahaan manajer investasi terbaik. Penghargaan Best Onshore Fund House dianugerahkan oleh AsianInvestor (tahun 2018 dan 2019), penghargaan Top Investment House in Asian Local Currency Bonds dari The Asset Benchmark Research (tahun 2015-2019), dan penghargaan Best Fund House dari Asia Asset Management (2015, 2016, dan 2018).

3.3. PIHAK YANG TERAFILIASI DENGAN MANAJER INVESTASI

Sepanjang pengetahuan Manajer Investasi, pihak-pihak yang terafiliasi dengan Manajer Investasi adalah PT Asuransi Jiwa Manulife Indonesia dan DPLK Manulife Indonesia.

BAB IV

BANK KUSTODIAN

4.1. KETERANGAN SINGKAT TENTANG BANK KUSTODIAN

Citibank, N.A. didirikan pada tahun 1812 dengan nama “the National City Bank of New York” di New York, Amerika Serikat. Pada tahun 1955, the National City Bank of New York berganti nama menjadi “the First National City Bank of New York”, menjadi “First National City Bank” di tahun 1962 dan menjadi Citibank, N.A di tahun 1976.

Citibank, N.A. telah beroperasi di Indonesia dan melakukan kegiatan sebagai bank umum sejak tahun 1968, berdasarkan ijin dari Menteri Keuangan Republik Indonesia dengan Surat Keputusan No.D.15.6.3.22 tanggal 14 Juni 1968. Sejak saat itu, Citibank, N.A. mulai menyediakan jasa Penitipan Harta/Bank Kustodian di bidang pasar modal setelah mendapat izin dari Badan Pengawas Pasar Modal dan Lembaga Keuangan (Bapepam-LK) di tahun 1991 dan mulai menawarkan jasa administrasi dana investasi di tahun 1996.

Pada tahun 2005, komitmen Citibank, N.A. kembali dibuktikan dengan diakusisinya bisnis ABN Amro Bank NV global, yang didalamnya juga termasuk divisi fund administration di Indonesia. Dengan diakusisinya ABN Amro tersebut, Citibank, N.A. Indonesia kini memiliki ragam jenis produk yang ekstensif; dimana dengan didukung sistem dan teknologi mutakhir, telah membuat Citibank, N.A. menjadi salah satu bank kustodian terbesar di Indonesia.

4.2. PENGALAMAN BANK KUSTODIAN

Citibank, N.A. Securities and Fund Services (SFS) menyediakan beragam jenis layanan kustodian, termasuk penitipan harta, kliring, penyelesaian transaksi, pengelolaan dana investasi, registrasi, mata uang asing, distribusi pendapatan, aksi korporasi, dan berbagai jenis jasa kustodian lainnya. Dengan strategi “Think Globally, Act Locally”, Citibank, N.A. mampu menjamin pemberian pelayanan terhadap investor lokal di setiap negara dengan standar karakteristik tertinggi “Citi Global”.

Sebagai Bank Kustodian terkemuka di Indonesia, Citibank, N.A. didukung sepenuhnya oleh staf-staf terlatih dan berpengalaman di bidangnya seperti Product, Marketing, Information Technology, Operations dan Client Services. Staf ahli kami selalu berusaha untuk menjamin tingkat pelayanan terbaik untuk seluruh konsumen, demi untuk memastikan tercapainya kepuasan konsumen dan dengan tujuan menjadi mitra-kerja terbaik di dalam bidang jasa kustodian dan administrasi reksa dana.

Di Indonesia, Citibank, N.A. telah berhasil mengukuhkan diri sebagai Bank Kustodian terkemuka di Indonesia. Salah satu pencapaian kami dibuktikan dengan diterimanya penghargaan sebagai “Market Outperformer Custodian Banks in Domestic, Leading and Cross-Border Non-Affiliated Market (CBNA)” dari Global Custodian Survey tahun 2014. Selain itu, Citibank, N.A. juga telah ditunjuk menjadi Bank Kustodian untuk Exchange Traded Fund (ETF), Reksadana Filantropi, dan Reksadana Syariah berbasis Efek Syariah Luar Negeri pertama di Indonesia, serta merupakan satu-satunya Bank Kustodian yang memberikan jasa layanan Account Operator untuk perusahaan efek di Indonesia.

4.3. PIHAK YANG TERAFILIASI DENGAN BANK KUSTODIAN

Pihak/perusahaan yang terafiliasi dengan Bank Kustodian di pasar modal atau bergerak di bidang jasa keuangan di Indonesia adalah PT. Citigroup Securities Indonesia.

BAB V

TUJUAN INVESTASI, KEBIJAKAN INVESTASI, MEKANISME PEMBERSIHAN KEKAYAAN MANULIFE SAHAM SYARIAH GOLDEN ASIA DOLAR AS DARI UNSUR-UNSUR YANG BERTENTANGAN DENGAN PRINSIP SYARIAH DI PASAR MODAL, PEMBATASAN INVESTASI, KETENTUAN SELISIH LEBIH/KURANG PENDAPATAN BAGI HASIL DAN KEBIJAKAN PEMBAGIAN HASIL INVESTASI

Dengan memperhatikan peraturan perundangan yang berlaku, dan ketentuan-ketentuan lain dalam Kontrak Investasi Kolektif MANULIFE SAHAM SYARIAH GOLDEN ASIA DOLAR AS, Tujuan Investasi, Kebijakan Investasi, Mekanisme Pembersihan Kekayaan MANULIFE SAHAM SYARIAH GOLDEN ASIA DOLAR AS dari unsur-unsur yang bertentangan dengan Prinsip Syariah di Pasar Modal dan Kebijakan Pembagian Hasil Investasi MANULIFE SAHAM SYARIAH GOLDEN ASIA DOLAR AS adalah sebagai berikut:

5.1. TUJUAN INVESTASI

MANULIFE SAHAM SYARIAH GOLDEN ASIA DOLAR AS bertujuan untuk memberikan pertumbuhan investasi jangka panjang dengan berinvestasi mayoritas pada Efek Syariah Luar Negeri yang diterbitkan oleh Penerbit yang memiliki kegiatan usaha secara langsung maupun tidak langsung di wilayah Asia, serta memenuhi Prinsip Syariah di Pasar Modal.

5.2. KEBIJAKAN INVESTASI

MANULIFE SAHAM SYARIAH GOLDEN ASIA DOLAR AS akan melakukan investasi dengan kebijakan investasi sebagai berikut:

- a. Komposisi portofolio investasi yaitu:
 - i) minimum 80% (delapan puluh persen) dan maksimum 100% (seratus persen) dari Nilai Aktiva Bersih pada Efek Syariah bersifat ekuitas yang diperdagangkan baik di dalam maupun di luar negeri, yang dimuat dalam Daftar Efek Syariah; dan
 - ii) minimum 0% (nol persen) dan maksimum 20% (dua puluh persen) dari Nilai Aktiva Bersih pada Efek Syariah berpendapatan tetap termasuk Sukuk yang diperdagangkan baik di dalam maupun di luar negeri dan/atau Efek Beragun Aset Syariah dalam negeri yang sudah mendapat peringkat dari Perusahaan Pemeringkat Efek yang telah memperoleh izin usaha dari OJK dan/atau instrumen pasar uang Syariah dalam negeri dan/atau deposito Syariah dan/atau Efek Syariah lainnya yang ditetapkan/dieprbolehkan oleh OJK di kemudian hari; sesuai dengan peraturan perundang-undangan yang berlaku di Indonesia.
- b. Dari portofolio investasi di atas, MANULIFE SAHAM SYARIAH GOLDEN ASIA DOLAR AS akan berinvestasi pada Efek Syariah Luar Negeri yang diterbitkan oleh Penerbit yang memiliki kegiatan usaha secara langsung maupun tidak langsung di wilayah Asia, yang negaranya telah menjadi anggota *International Organization of Securities Commissions* (IOSCO) serta telah menandatangani secara penuh (*full signatory*) *Multilateral Memorandum of Understanding Concerning Consultation and Cooperation and the Exchange of Information* (IOSCO MMOU) dengan komposisi minimum 51% (lima puluh satu persen) dan maksimum 100% (seratus persen) dari Nilai Aktiva Bersih, sesuai dengan peraturan perundang-undangan yang berlaku.
- c. Sesuai dengan POJK Tentang Reksa Dana Syariah, dana kelolaan MANULIFE SAHAM SYARIAH GOLDEN ASIA DOLAR AS hanya akan diinvestasikan pada Efek dan/atau instrumen pasar uang yang dapat dibeli oleh Reksa Dana Syariah sesuai POJK tentang Reksa Dana Syariah.

Dalam hal berinvestasi pada Efek Syariah Luar Negeri, MANULIFE SAHAM SYARIAH GOLDEN ASIA DOLAR AS akan tetap mengacu kepada Daftar Efek Syariah (DES) yang dikeluarkan oleh Pihak Penerbit Daftar Efek Syariah, dan memperhatikan peraturan

perundang-undangan yang berlaku di Indonesia dan hukum Negara yang mendasari penerbitan Efek Syariah Luar Negeri tersebut.

Manajer Investasi akan selalu menyesuaikan kebijakan investasi tersebut diatas dengan Peraturan OJK yang berlaku dan kebijakan-kebijakan yang dikeluarkan OJK serta memastikan kebijakan investasi tersebut di atas tidak bertentangan dengan Prinsip Syariah di Pasar Modal.

Manajer Investasi dapat mengalokasikan kekayaan MANULIFE SAHAM SYARIAH GOLDEN ASIA DOLAR AS pada kas hanya dalam rangka penyelesaian transaksi Efek, pemenuhan ketentuan saldo minimum rekening giro, pengelolaan risiko investasi portofolio yang bersifat sementara, untuk pemenuhan kewajiban pembayaran kepada Pemegang Unit Penyertaan, dan biaya-biaya MANULIFE SAHAM SYARIAH GOLDEN ASIA DOLAR AS berdasarkan Kontrak Investasi Kolektif MANULIFE SAHAM SYARIAH GOLDEN ASIA DOLAR AS serta mengantisipasi kebutuhan likuiditas lainnya berdasarkan Prospektus ini.

Kebijakan investasi sebagaimana disebutkan di atas wajib telah dipenuhi oleh Manajer Investasi paling lambat 150 (seratus lima puluh) Hari Bursa setelah efektifnya Pernyataan Pendaftaran MANULIFE SAHAM SYARIAH GOLDEN ASIA DOLAR AS.

Manajer Investasi dilarang melakukan perubahan atas kebijakan investasi MANULIFE SAHAM SYARIAH GOLDEN ASIA DOLAR AS tersebut pada angka 5.2. huruf a, b, dan c di atas, kecuali dalam rangka:

- a. Penyesuaian terhadap peraturan baru dan/atau perubahan terhadap peraturan perundang-undangan; dan/atau
- b. Penyesuaian terhadap kondisi tertentu yang ditetapkan oleh OJK.

5.3. PEMBATASAN TINDAKAN MANAJER INVESTASI

Sesuai dengan POJK Tentang Reksa Dana Berbentuk Kontrak Investasi Kolektif dan POJK Tentang Reksa Dana Syariah dalam melaksanakan pengelolaan MANULIFE SAHAM SYARIAH GOLDEN ASIA DOLAR AS, Manajer Investasi dilarang melakukan tindakan yang dapat menyebabkan MANULIFE SAHAM SYARIAH GOLDEN ASIA DOLAR AS:

- a. memiliki Efek Syariah yang diperdagangkan di Bursa Efek luar negeri yang informasinya tidak dapat diakses dari Indonesia melalui media massa atau situs web;
- b. memiliki Efek Syariah yang diterbitkan oleh 1 (satu) perusahaan berbadan hukum Indonesia atau berbadan hukum asing yang diperdagangkan di Bursa Efek luar negeri lebih dari 5% (lima persen) dari modal disetor perusahaan dimaksud atau lebih dari 20% (dua puluh persen) dari Nilai Aktiva Bersih MANULIFE SAHAM SYARIAH GOLDEN ASIA DOLAR AS pada setiap saat;
- c. memiliki Efek Syariah bersifat ekuitas yang diterbitkan oleh perusahaan yang telah mencatatkan Efek-nya pada Bursa Efek di Indonesia lebih dari 5% (lima persen) dari modal disetor perusahaan dimaksud;
- d. memiliki Efek Syariah yang diterbitkan oleh 1 (satu) Pihak lebih dari 20% (dua puluh persen) dari Nilai Aktiva Bersih MANULIFE SAHAM SYARIAH GOLDEN ASIA DOLAR AS pada setiap saat, kecuali:
 1. Sertifikat Bank Indonesia Syariah;
 2. Efek Syariah yang diterbitkan dan/atau dijamin oleh Pemerintah Republik Indonesia; dan/atau
 3. Efek Syariah yang diterbitkan oleh lembaga keuangan internasional dimana Pemerintah Republik Indonesia menjadi salah satu anggotanya;
- e. memiliki Efek Syariah derivatif:
 1. yang ditransaksikan di luar Bursa Efek dengan 1 (satu) pihak Lembaga Jasa Keuangan dengan nilai eksposur lebih dari 10% (sepuluh persen) dari Nilai Aktiva Bersih MANULIFE SAHAM SYARIAH GOLDEN ASIA DOLAR AS pada setiap saat; dan
 2. dengan nilai eksposur global bersih lebih dari 20% (dua puluh persen) dari Nilai Aktiva Bersih MANULIFE SAHAM SYARIAH GOLDEN ASIA DOLAR AS pada setiap saat;
- f. memiliki Efek Beragun Aset Syariah yang ditawarkan melalui Penawaran Umum lebih dari 20% (dua puluh persen) dari Nilai Aktiva Bersih MANULIFE SAHAM SYARIAH GOLDEN ASIA DOLAR AS pada setiap saat dengan ketentuan setiap seri Efek Beragun

- Aset tidak lebih dari 10% (sepuluh persen) dari Nilai Aktiva Bersih MANULIFE SAHAM SYARIAH GOLDEN ASIA DOLAR AS pada setiap saat;
- g. memiliki Efek Syariah berpendapatan tetap dan/atau Efek Beragun Aset Syariah yang ditawarkan tidak melalui Penawaran Umum yang diterbitkan oleh 1 (satu) Pihak lebih dari 20% (dua puluh persen) dari Nilai Aktiva Bersih MANULIFE SAHAM SYARIAH GOLDEN ASIA DOLAR AS pada setiap saat atau secara keseluruhan lebih dari 20% (dua puluh persen) dari Nilai Aktiva Bersih MANULIFE SAHAM SYARIAH GOLDEN ASIA DOLAR AS pada setiap saat. Larangan ini tidak berlaku bagi Efek Syariah berpendapatan tetap yang diterbitkan oleh Pemerintah Republik Indonesia dan/atau Pemerintah Daerah;
 - h. memiliki Portofolio Efek Syariah berupa Efek Syariah yang diterbitkan oleh Pihak yang terafiliasi dengan Manajer Investasi lebih dari 20% (dua puluh persen) dari Nilai Aktiva Bersih MANULIFE SAHAM SYARIAH GOLDEN ASIA DOLAR AS pada setiap saat, kecuali hubungan Afiliasi yang terjadi karena kepemilikan atau penyertaan modal Pemerintah Republik Indonesia;
 - i. memiliki Efek Syariah yang diterbitkan oleh Pemegang Unit Penyertaan dan/atau Pihak terafiliasi dari Pemegang Unit Penyertaan berdasarkan komitmen yang telah disepakati oleh Manajer Investasi dengan Pemegang Unit Penyertaan dan/atau Pihak terafiliasi dari Pemegang Unit Penyertaan;
 - j. membeli Efek Syariah dari calon atau Pemegang Unit Penyertaan dan/atau Pihak terafiliasi dari calon atau Pemegang Unit Penyertaan;
 - k. terlibat dalam kegiatan selain dari investasi, investasi kembali, atau perdagangan Efek Syariah sebagaimana dimaksud dalam POJK Tentang Reksa Dana Berbentuk Kontrak Investasi Kolektif;
 - l. terlibat dalam penjualan Efek Syariah yang belum dimiliki (short sale);
 - m. terlibat dalam transaksi marjin;
 - n. menerima pinjaman secara langsung termasuk melakukan penerbitan obligasi atau Efek Syariah berpendapatan tetap lainnya, kecuali pinjaman jangka pendek dengan jangka waktu paling lama 1 (satu) bulan dalam rangka pemenuhan transaksi pembelian kembali dan/atau pelunasan paling banyak 10% (sepuluh persen) dari nilai portofolio MANULIFE SAHAM SYARIAH GOLDEN ASIA DOLAR AS pada saat terjadinya pinjaman;
 - o. memberikan pinjaman secara langsung, kecuali pembelian Efek Syariah berpendapatan tetap dan/atau penyimpanan dana di bank;
 - p. membeli Efek Syariah yang sedang ditawarkan dalam Penawaran Umum, jika Penjamin Emisi Efek dari Penawaran Umum tersebut adalah Manajer Investasi atau Afiliasi dari Manajer Investasi, kecuali:
 1. Efek Syariah berpendapatan tetap yang ditawarkan mendapat peringkat layak investasi; dan/atau
 2. terjadi kelebihan permintaan beli dari Efek Syariah yang ditawarkan;
 Larangan membeli Efek Syariah yang ditawarkan dalam Penawaran Umum dari pihak terafiliasi Manajer Investasi tidak berlaku jika hubungan Afiliasi tersebut terjadi karena kepemilikan atau penyertaan modal Pemerintah Republik Indonesia;
 - q. terlibat dalam transaksi bersama atau kontrak bagi hasil dengan Manajer Investasi atau Afiliasi dari Manajer Investasi;
 - r. membeli Efek Beragun Aset Syariah, jika:
 1. Efek Beragun Aset Syariah tersebut dikelola oleh Manajer Investasi; dan/atau
 2. Manajer Investasi terafiliasi dengan kreditur awal Efek Beragun Aset Syariah, kecuali hubungan Afiliasi tersebut terjadi karena kepemilikan atau penyertaan modal Pemerintah; dan
 - s. terlibat dalam transaksi penjualan Efek Syariah dengan janji membeli kembali dan pembelian efek dengan janji menjual kembali.

Larangan tersebut di atas didasarkan pada peraturan yang berlaku saat Prospektus ini dibuat, yang mana dapat berubah sewaktu-waktu sesuai dengan kebijakan yang ditetapkan oleh regulator di bidang Pasar Modal dan surat persetujuan lain yang dikeluarkan oleh OJK berkaitan dengan pengelolaan Reksa Dana berbentuk Kontrak Investasi Kolektif.

Dalam hal Manajer Investasi bermaksud membeli Efek Syariah Luar Negeri, pelaksanaan pembelian Efek tersebut baru dapat dilaksanakan setelah tercapainya kesepakatan mengenai tata cara pembelian, penjualan, penyimpanan, pencatatan dan hal-hal lain sehubungan dengan pembelian Efek Syariah Luar Negeri tersebut antara Manajer Investasi dan Bank Kustodian.

Portofolio investasi dalam Reksa Dana Syariah hanya dapat berupa :

- 1) Saham yang ditawarkan melalui Penawaran Umum dan diperdagangkan di bursa Efek di Indonesia serta dimuat dalam Daftar Efek Syariah yang ditetapkan oleh OJK;
- 2) Hak memesan Efek terlebih dahulu syariah dan waran syariah yang ditawarkan melalui Penawaran Umum dan/atau diperdagangkan di bursa Efek di Indonesia;
- 3) Sukuk yang ditawarkan di Indonesia melalui Penawaran Umum;
- 4) Saham yang diperdagangkan di bursa Efek luar negeri yang dimuat dalam Daftar Efek Syariah yang diterbitkan oleh Pihak Penerbit Daftar Efek Syariah;
- 5) Sukuk yang ditawarkan melalui Penawaran Umum dan/atau diperdagangkan di bursa Efek luar negeri, yang termasuk dalam Daftar Efek Syariah yang diterbitkan oleh Pihak Penerbit Daftar Efek Syariah;
- 6) Efek beragun aset syariah dalam negeri yang sudah mendapat peringkat dari perusahaan pemeringkat Efek yang telah memperoleh izin usaha dari OJK;
- 7) Sukuk yang ditawarkan tidak melalui Penawaran Umum yang sudah mendapat peringkat dari perusahaan pemeringkat Efek yang telah memperoleh izin usaha dari OJK;
- 8) Efek Syariah yang diterbitkan oleh lembaga internasional dimana Pemerintah Republik Indonesia menjadi salah satu anggotanya;
- 9) Instrumen pasar uang syariah dalam negeri yang mempunyai jatuh tempo kurang dari 1 (satu) tahun, baik dalam denominasi rupiah maupun denominasi mata uang lainnya;
- 10) Hak memesan Efek terlebih dahulu syariah dan waran syariah yang ditawarkan melalui Penawaran Umum dan/atau diperdagangkan di bursa Efek luar negeri yang dimuat dalam Daftar Efek Syariah yang diterbitkan oleh Pihak Penerbit Daftar Efek Syariah; dan/atau
- 11) Efek Syariah lainnya yang ditetapkan oleh OJK.

Pembatasan investasi tersebut di atas didasarkan pada peraturan yang berlaku saat Kontrak ini dibuat, yang mana dapat berubah sewaktu-waktu sesuai dengan kebijakan yang ditetapkan oleh Pemerintah di bidang Pasar Modal dan surat persetujuan lain yang dikeluarkan oleh OJK berkaitan dengan pengelolaan Reksa Dana berbentuk Kontrak Investasi Kolektif.

Pembatasan investasi tersebut di atas merupakan kutipan dari peraturan yang berlaku. MANULIFE SAHAM SYARIAH GOLDEN ASIA DOLAR AS hanya dapat berinvestasi pada portofolio investasi sesuai dengan Bab V angka 5.2. Prospektus.

Sesuai POJK Tentang Reksa Dana Syariah, Efek Syariah Luar Negeri meliputi:

- a) Efek Syariah bersifat ekuitas;
- b) Sukuk yang jatuh temponya 1 (satu) tahun atau lebih; dan
- c) Efek lainnya termasuk *islamic real estate investment trusts* (iREITS), *islamic asset backed securities*, dan *depository receipt* yang sahamnya tidak bertentangan dengan prinsip Syariah.

5.4. MEKANISME PEMBERSIHAN KEKAYAAN MANULIFE SAHAM SYARIAH GOLDEN ASIA DOLAR AS DARI UNSUR-UNSUR YANG BERTENTANGAN DENGAN PRINSIP SYARIAH DI PASAR MODAL

5.4.1. Bilamana dalam portofolio MANULIFE SAHAM SYARIAH GOLDEN ASIA DOLAR AS terdapat Efek atau instrumen pasar uang selain Efek dan/atau instrumen pasar uang yang dapat dibeli oleh Reksa Dana Syariah sesuai POJK Tentang Reksa Dana Syariah yang bukan disebabkan oleh tindakan Manajer Investasi dan Bank Kustodian, maka mekanisme pembersihan kekayaan MANULIFE SAHAM SYARIAH GOLDEN ASIA DOLAR AS mengikuti ketentuan sebagaimana dimaksud dalam Pasal 57 POJK Tentang Reksa Dana Syariah.

5.4.2. Dalam hal karena tindakan Manajer Investasi dan Bank Kustodian, mengakibatkan dalam portofolio MANULIFE SAHAM SYARIAH GOLDEN ASIA DOLAR AS terdapat Efek dan/atau instrumen pasar uang selain Efek dan/atau instrumen pasar uang yang dapat dibeli oleh Reksa Dana Syariah sesuai POJK Tentang Reksa Dana Syariah, maka mekanisme pembersihan kekayaan MANULIFE SAHAM SYARIAH GOLDEN

ASIA DOLAR AS mengikuti ketentuan sebagaimana dimaksud dalam Pasal 58 POJK Tentang Reksa Dana Syariah.

5.4.3. Dalam hal Manajer Investasi dan/atau Bank Kustodian tidak mematuhi larangan dan/atau tidak melaksanakan kewajiban yang telah ditetapkan OJK sebagaimana dimaksud dalam Pasal 58 POJK Tentang Reksa Dana Syariah, maka OJK berwenang untuk:

- (i) mengganti Manajer Investasi dan/atau Bank Kustodian; atau
- (ii) memerintahkan pembubaran MANULIFE SAHAM SYARIAH GOLDEN ASIA DOLAR AS.

5.4.4. Dalam hal Manajer Investasi dan Bank Kustodian tidak membubarkan Reksa Dana Syariah sebagaimana dimaksud pada angka 5.4.3 di atas, OJK berwenang membubarkan MANULIFE SAHAM SYARIAH GOLDEN ASIA DOLAR AS.

5.5. KEBIJAKAN PEMBAGIAN HASIL INVESTASI

MANULIFE SAHAM SYARIAH GOLDEN ASIA DOLAR AS akan membukukan dan mencatat keuntungan yang diperoleh dari hasil investasi Efek dalam portofolio MANULIFE SAHAM SYARIAH GOLDEN ASIA DOLAR AS sehingga menambah Nilai Aktiva Bersih (NAB) MANULIFE SAHAM SYARIAH GOLDEN ASIA DOLAR AS. MANULIFE SAHAM SYARIAH GOLDEN ASIA DOLAR AS tidak menjamin suatu keuntungan dan pembagian keuntungan tertentu.

Kebijakan Pembagian Hasil Investasi untuk masing-masing Kelas Unit Penyertaan adalah sebagai berikut:

a. MANULIFE SAHAM SYARIAH GOLDEN ASIA DOLAR AS KELAS A1

Sesuai dengan kebijakan Manajer Investasi dengan tidak mengabaikan pencapaian tujuan investasi jangka panjang MANULIFE SAHAM SYARIAH GOLDEN ASIA DOLAR AS, Manajer Investasi dapat membagikan sebagian atau seluruh hasil investasi MANULIFE SAHAM SYARIAH GOLDEN ASIA DOLAR AS Kelas A1 setiap 6 (enam) bulan sekali, termasuk menentukan besarnya hasil investasi yang akan dibagikan kepada Pemegang Unit Penyertaan MANULIFE SAHAM SYARIAH GOLDEN ASIA DOLAR AS Kelas A1.

Dalam hal Manajer Investasi memutuskan untuk membagikan hasil investasi, pembagian hasil investasi akan dilakukan secara serentak kepada seluruh Pemegang Unit Penyertaan MANULIFE SAHAM SYARIAH GOLDEN ASIA DOLAR AS Kelas A1 yaitu dengan dikonversikan menjadi Unit Penyertaan MANULIFE SAHAM SYARIAH GOLDEN ASIA DOLAR AS Kelas A1 yang besarnya proporsional sesuai kepemilikan Unit Penyertaan dari setiap Pemegang Unit Penyertaan di MANULIFE SAHAM SYARIAH GOLDEN ASIA DOLAR AS Kelas A1. Pembagian hasil investasi tersebut di atas (jika ada), akan menyebabkan Nilai Aktiva Bersih per Kelas Unit Penyertaan di MANULIFE SAHAM SYARIAH GOLDEN ASIA DOLAR AS Kelas A1 menjadi terkoreksi.

Pembagian hasil investasi (jika ada), akan diberitahukan kepada Pemegang Unit Penyertaan oleh Manajer Investasi.

Dalam hal Manajer Investasi tidak membagikan hasil investasi, Pemegang Unit Penyertaan yang ingin merealisasikan investasinya, dapat menjual kembali sebagian atau seluruh Unit Penyertaan yang dimilikinya.

b. MANULIFE SAHAM SYARIAH GOLDEN ASIA DOLAR AS KELAS A2

Sesuai dengan kebijakan Manajer Investasi dengan tidak mengabaikan pencapaian tujuan investasi jangka panjang MANULIFE SAHAM SYARIAH GOLDEN ASIA DOLAR AS, Manajer Investasi dapat membagikan sebagian atau seluruh hasil investasi MANULIFE SAHAM SYARIAH GOLDEN ASIA DOLAR AS Kelas A2 setiap 6 (enam) bulan sekali, termasuk menentukan besarnya hasil investasi yang akan dibagikan kepada Pemegang Unit Penyertaan MANULIFE SAHAM SYARIAH GOLDEN ASIA DOLAR AS Kelas A2.

Dalam hal Manajer Investasi memutuskan untuk membagikan hasil investasi, pembagian hasil investasi akan dilakukan secara serentak kepada seluruh Pemegang Unit Penyertaan

untuk MANULIFE SAHAM SYARIAH GOLDEN ASIA DOLAR AS Kelas A2 yaitu dengan dikonversikan menjadi Unit Penyertaan MANULIFE SAHAM SYARIAH GOLDEN ASIA DOLAR AS Kelas A2 yang besarnya proporsional sesuai kepemilikan Unit Penyertaan dari setiap Pemegang Unit Penyertaan di MANULIFE SAHAM SYARIAH GOLDEN ASIA DOLAR AS Kelas A2. Pembagian hasil investasi tersebut di atas (jika ada), akan menyebabkan Nilai Aktiva Bersih per Kelas Unit Penyertaan di MANULIFE SAHAM SYARIAH GOLDEN ASIA DOLAR AS Kelas A2 menjadi terkoreksi.

Pembagian hasil investasi (jika ada), akan diberitahukan kepada Pemegang Unit Penyertaan oleh Manajer Investasi.

Dalam hal Manajer Investasi tidak membagikan hasil investasi, Pemegang Unit Penyertaan yang ingin merealisasikan investasinya, dapat menjual -kembali sebagian atau seluruh Unit Penyertaan yang dimilikinya.

Manajer Investasi harus melakukan pemisahan bagian pendapatan yang mengandung unsur nonhalal dari pendapatan yang diyakini halal sesuai dengan mekanisme pembersihan kekayaan MANULIFE SAHAM SYARIAH GOLDEN ASIA DOLAR AS sebagaimana dimaksud dalam Kontrak, sehingga hasil investasi yang diterima Pemegang Unit Penyertaan MANULIFE SAHAM SYARIAH GOLDEN ASIA DOLAR AS bersih dari unsur nonhalal.

BAB VI

METODE PENGHITUNGAN NILAI PASAR WAJAR DARI EFEK DALAM PORTOFOLIO MANULIFE SAHAM SYARIAH GOLDEN ASIA DOLAR AS

Metode penghitungan Nilai Pasar Wajar Efek dalam portofolio MANULIFE SAHAM SYARIAH GOLDEN ASIA DOLAR AS yang digunakan oleh Manajer Investasi adalah sesuai dengan Peraturan BAPEPAM & LK Nomor IV.C.2 dan POJK Tentang Reksa Dana Berbentuk Kontrak Investasi Kolektif, memuat antara lain ketentuan sebagai berikut.

Peraturan BAPEPAM dan LK Nomor IV.C.2, POJK Tentang Reksa Dana Berbentuk Kontrak Investasi Kolektif dan Surat OJK No. S-126/PM.21/2016 tertanggal 11 April 2016, memuat antara lain ketentuan sebagai berikut:

1. Nilai Pasar Wajar dari Efek dalam portofolio Reksa Dana wajib dihitung dan disampaikan oleh Manajer Investasi kepada Bank Kustodian paling lambat pukul 10.00 WIB (sepuluh Waktu Indonesia Barat) Hari Bursa berikutnya dengan ketentuan sebagai berikut:
 - a. Penghitungan Nilai Pasar Wajar dari Efek yang aktif diperdagangkan di Bursa Efek menggunakan informasi harga perdagangan terakhir atas Efek tersebut di Bursa Efek;
 - b. Penghitungan Nilai Pasar Wajar dari:
 - 1) Efek yang diperdagangkan di luar Bursa Efek (*over the counter*);
 - 2) Efek yang tidak aktif diperdagangkan di Bursa Efek;
 - 3) Efek yang diperdagangkan dalam denominasi mata uang asing;
 - 4) Instrumen pasar uang dalam negeri, sebagaimana dimaksud dalam POJK Tentang Reksa Dana Berbentuk Kontrak Investasi Kolektif;
 - 5) Efek lain yang transaksinya wajib dilaporkan kepada Penerima Laporan Transaksi Efek sebagaimana dimaksud dalam Peraturan Otoritas Jasa Keuangan Nomor: 22/POJK.04/2017 tanggal 21 Juni 2017 tentang Pelaporan Transaksi Efek;
 - 6) Efek lain yang berdasarkan Keputusan OJK dapat menjadi Portofolio Efek Reksa Dana; dan/atau
 - 7) Efek dari perusahaan yang dinyatakan pailit atau kemungkinan besar akan pailit, atau gagal membayar pokok utang atau bunga dari Efek tersebut,menggunakan harga pasar wajar yang ditetapkan oleh LPHE sebagai harga acuan bagi Manajer Investasi.
 - c. Dalam hal harga perdagangan terakhir Efek di Bursa Efek tidak mencerminkan Nilai Pasar Wajar pada saat itu, penghitungan Nilai Pasar Wajar dari Efek tersebut menggunakan harga pasar wajar yang ditetapkan oleh LPHE sebagai harga acuan bagi Manajer Investasi.
 - d. Dalam hal LPHE tidak mengeluarkan harga pasar wajar terhadap Efek sebagaimana dimaksud dalam angka 2 huruf b butir 1) sampai dengan butir 6), dan angka 2 huruf c dari Peraturan BAPEPAM dan LK No. IV.C.2 ini, Manajer Investasi wajib menentukan Nilai Pasar Wajar dari Efek dengan itikad baik dan penuh tanggung jawab berdasarkan metode yang menggunakan asas konservatif dan diterapkan secara konsisten, dengan mempertimbangkan antara lain:
 - 1) harga perdagangan sebelumnya;
 - 2) harga perbandingan Efek sejenis; dan/atau
 - 3) kondisi fundamental dari penerbit Efek.
 - e. Dalam hal LPHE tidak mengeluarkan harga pasar wajar terhadap Efek dari perusahaan yang dinyatakan pailit atau kemungkinan besar akan pailit, atau gagal membayar pokok utang atau bunga dari Efek tersebut, sebagaimana dimaksud pada angka 2 huruf b butir 7) dari Peraturan BAPEPAM dan LK No. IV.C.2 ini, Manajer Investasi wajib menghitung Nilai Pasar Wajar dari Efek dengan itikad baik dan penuh tanggung jawab berdasarkan metode yang menggunakan asas konservatif dan diterapkan secara konsisten dengan mempertimbangkan:
 - 1) harga perdagangan terakhir Efek tersebut;
 - 2) kecenderungan harga Efek tersebut;

- 3) tingkat bunga umum sejak perdagangan terakhir (jika berupa Efek Syariah berpendapatan tetap);
 - 4) informasi material yang diumumkan mengenai Efek tersebut sejak perdagangan terakhir;
 - 5) perkiraan rasio pendapatan harga (*price earning ratio*), dibandingkan dengan rasio pendapatan harga untuk Efek sejenis (jika berupa saham);
 - 6) tingkat bunga pasar dari Efek sejenis pada saat tahun berjalan dengan peringkat kredit sejenis (jika berupa Efek Syariah berpendapatan tetap); dan
 - 7) harga pasar terakhir dari Efek yang mendasari (jika berupa derivatif atas Efek).
- f. Dalam hal Manajer Investasi menganggap bahwa harga pasar wajar yang ditetapkan LPHE tidak mencerminkan Nilai Pasar Wajar dari Efek dalam portofolio Reksa Dana yang wajib dibubarkan karena:
- 1) diperintahkan oleh OJK sesuai peraturan perundang-undangan di bidang Pasar Modal; dan/atau
 - 2) total Nilai Aktiva Bersih kurang dari nilai yang setara dengan Rp 10.000.000.000,00 (sepuluh miliar Rupiah) selama 120 (seratus dua puluh) Hari Bursa secara berturut-turut.
- Manajer Investasi dapat menghitung sendiri Nilai Pasar Wajar dari Efek tersebut dengan itikad baik dan penuh tanggung jawab berdasarkan metode yang menggunakan asas konservatif dan diterapkan secara konsisten.
- g. Nilai Pasar Wajar dari Efek dalam portofolio Reksa Dana yang diperdagangkan dalam denominasi mata uang yang berbeda dengan denominasi mata uang Reksa Dana tersebut, wajib dihitung dengan menggunakan kurs tengah Bank Indonesia.
2. Penghitungan Nilai Aktiva Bersih Reksa Dana, wajib menggunakan Nilai Pasar Wajar dari Efek yang ditentukan oleh Manajer Investasi.
 3. Nilai Aktiva Bersih per saham atau Unit Penyertaan dihitung berdasarkan Nilai Aktiva Bersih pada akhir Hari Bursa yang bersangkutan, setelah penyelesaian pembukuan Reksa Dana dilaksanakan, tetapi tanpa memperhitungkan peningkatan atau penurunan kekayaan Reksa Dana karena permohonan pembelian dan/atau pelunasan yang diterima oleh Bank Kustodian pada hari yang sama.
- *) LPHE (Lembaga Penilaian Harga Efek) adalah Pihak yang telah memperoleh izin usaha dari OJK untuk melakukan penilaian harga Efek dalam rangka menetapkan harga pasar wajar, sebagaimana dimaksud dalam Peraturan Nomor V.C.3 yang merupakan Lampiran Keputusan Ketua BAPEPAM dan LK Nomor Kep-183/BL/2009 tanggal 30 Juni 2009 tentang Lembaga Penilaian Harga Efek.

Manajer Investasi dan Bank Kustodian akan memenuhi ketentuan dalam Peraturan BAPEPAM dan LK Nomor IV.C.2 tersebut di atas, dengan tetap memperhatikan peraturan, kebijakan dan persetujuan OJK yang mungkin dikeluarkan atau diperoleh kemudian setelah dibuatnya Prospektus ini.

BAB VII

PERPAJAKAN

Berdasarkan Peraturan Perpajakan yang berlaku, penerapan Pajak Penghasilan (PPH) atas pendapatan Reksa Dana yang berbentuk Kontrak Investasi Kolektif, adalah sebagai berikut:

	Uraian	Perlakuan PPh	Dasar Hukum
1.	Penghasilan Reksa Dana yang berasal dari : a. Pembagian uang tunai (dividen) b. Bunga Obligasi c. <i>Capital Gain</i> / Diskonto Obligasi d. Bunga Deposito dan Diskonto Sertifikat Bank Indonesia e. <i>Capital Gain</i> saham yang diperdagangkan di bursa f. <i>Commercial Paper</i> dan surat hutang lainnya	PPH tarif umum PPH final* PPH final* PPH final (20%) PPH final (0.1%) PPH tarif umum	Pasal 4 (1), UU PPh Pasal 4 (2) dan Pasal 17 (7) UU PPh jo. Pasal 2 (1) dan Pasal 3 PP No. 55 tahun 2019 Pasal 4 (2) dan Pasal 17 (7) UU PPh jo. Pasal 2 (1) dan Pasal 3 PP No. 55 tahun 2019 Pasal 4 (2) UU PPh jo. Pasal 2 PP No. 131 tahun 2000 jo. Pasal 3 Keputusan Menteri Keuangan RI No. 51/KMK.04/2001 Pasal 4 (2) UU PPh jo. PP No. 41 tahun 1994 jo. Pasal 1 PP No. 14 tahun 1997 Pasal 4 (1) dan (2) UU PPh
2.	Bagian laba termasuk pelunasan kembali (<i>redemption</i>) yang diterima atau diperoleh Pemegang Unit Penyertaan Kontrak Investasi Kolektif	Bukan objek PPh	Pasal 4 (3) huruf i, UU PPh

* Sesuai dengan Peraturan Pemerintah R.I. No. 55 Tahun 2019 ("PP No. 55 Tahun 2019"), besarnya Pajak Penghasilan (PPH) atas bunga dan/atau diskonto dari Obligasi yang diterima dan/atau diperoleh Wajib Pajak reksa dana dan Wajib Pajak dana investasi infrastruktur berbentuk kontrak investasi kolektif, dana investasi real estat berbentuk kontrak investasi kolektif, dan efek beragun aset berbentuk kontrak investasi kolektif yang terdaftar atau tercatat pada Otoritas Jasa Keuangan sebesar:

- 1) 5% sampai dengan tahun 2020; dan
- 2) 10% untuk tahun 2021 dan seterusnya.

Ketentuan perpajakan di atas berlaku untuk Efek yang diterbitkan dan/atau diperdagangkan serta memenuhi kualifikasi sebagai Efek dalam negeri. Untuk Efek yang diterbitkan dan/atau diperdagangkan serta memenuhi kualifikasi sebagai Efek luar negeri, maka dapat berlaku ketentuan perpajakan negara dimana Efek tersebut diterbitkan dan/atau diperdagangkan termasuk ketentuan lain terkait perpajakan yang dibuat antara Indonesia dan negara tersebut (jika ada) dan berlaku ketentuan pajak penghasilan sebagaimana diatur dalam UU PPh.

Informasi perpajakan tersebut di atas dibuat oleh Manajer Investasi berdasarkan pengetahuan dan pengertian dari Manajer Investasi atas peraturan perpajakan yang ada sampai dengan Prospektus ini dibuat. Apabila di kemudian hari terdapat perubahan atau perbedaan interpretasi atas peraturan perpajakan yang berlaku, maka Manajer Investasi akan menyesuaikan informasi perpajakan di atas.

Bagi calon Pemegang Unit Penyertaan asing disarankan untuk berkonsultasi dengan penasihat perpajakan mengenai perlakuan pajak investasi sebelum membeli Unit Penyertaan MANULIFE SAHAM SYARIAH GOLDEN ASIA DOLAR AS.

Dalam hal terdapat pajak yang harus dibayar oleh calon Pemegang Unit Penyertaan sesuai peraturan perundang-undangan di bidang perpajakan yang berlaku, pemberitahuan kepada calon Pemegang Unit Penyertaan tentang pajak yang harus dibayar tersebut akan dilakukan dengan mengirimkan surat tercatat kepada calon Pemegang Unit Penyertaan segera setelah Manajer Investasi mengetahui adanya pajak tersebut yang harus dibayar oleh calon Pemegang Unit Penyertaan.

Perhitungan perpajakan terhadap Reksa Dana dengan Multi Share Class tidak berbeda dengan Reksa Dana tanpa Multi Share Class, dikarenakan penerapan Multi Share Class tidak menimbulkan tambahan kewajiban perpajakan bagi Reksa Dana berbentuk Kontrak Investasi Kolektif.

BAB VIII

MANFAAT INVESTASI DAN FAKTOR-FAKTOR RISIKO YANG UTAMA

8.1. MANFAAT BERINVESTASI PADA MANULIFE SAHAM SYARIAH GOLDEN ASIA DOLAR AS

Pemegang Unit Penyertaan MANULIFE SAHAM SYARIAH GOLDEN ASIA DOLAR AS dapat memperoleh manfaat investasi sebagai berikut:

a. Pengelolaan Secara Profesional

Portofolio investasi MANULIFE SAHAM SYARIAH GOLDEN ASIA DOLAR AS dikelola oleh Manajer Investasi yang profesional dan memiliki keahlian khusus serta pengalaman di bidang pengelolaan dana. Portofolio dimonitor secara terus menerus dan didukung oleh akses informasi pasar yang lengkap agar dapat diambil keputusan yang cepat dan tepat.

b. Pertumbuhan Nilai Investasi

Reksa Dana adalah kumpulan dana dari Pemegang Unit Penyertaan yang dikelola secara terarah dan dapat dipertanggungjawabkan, maka dengan akumulasi dana yang terkumpul MANULIFE SAHAM SYARIAH GOLDEN ASIA DOLAR AS dapat melakukan transaksi secara kolektif dengan efisiensi biaya transaksi, serta dapat dengan mudah mendapat akses berbagai instrumen investasi yang sulit apabila dilakukan individu. Dengan demikian Pemegang Unit Penyertaan diberikan kesempatan yang sama untuk memperoleh hasil investasi yang relatif lebih baik sesuai dengan tingkat risikonya.

c. Diversifikasi Investasi

Diversifikasi merupakan salah satu langkah utama MANULIFE SAHAM SYARIAH GOLDEN ASIA DOLAR AS untuk mengurangi risiko. Dalam melakukan diversifikasi Manajer Investasi melakukan pemilihan berbagai Efek dan/atau penempatan pada instrumen pasar uang secara selektif.

d. Likuiditas atau Unit Penyertaan mudah dijual kembali

Pemegang Unit Penyertaan MANULIFE SAHAM SYARIAH GOLDEN ASIA DOLAR AS dapat menjual kembali Unit Penyertaannya. Hal ini karena Manajer Investasi wajib membeli kembali Unit Penyertaan yang dijual oleh pemegang Unit Penyertaan kepada Manajer Investasi berdasarkan Nilai Aktiva Bersih pada Hari Bursa yang bersangkutan. Penerimaan pembayaran akan dilakukan selambat-lambatnya 7 (tujuh) Hari Bursa sejak adanya permintaan penjualan kembali dari Pemegang Unit Penyertaan.

e. Transparansi Informasi

MANULIFE SAHAM SYARIAH GOLDEN ASIA DOLAR AS wajib memberikan informasi atas perkembangan portofolio investasi dan pembiayaannya secara berkesinambungan, sehingga Pemegang Unit Penyertaan dapat memantau perkembangan hasil investasi, biaya dan tingkat risiko investasi setiap saat. Manajer Investasi wajib mengumumkan Nilai Aktiva Bersih setiap hari di surat kabar serta menerbitkan laporan keuangan tahunan melalui pembaharuan Prospektus setiap 1 (satu) tahun sekali.

f. Kelas Unit Penyertaan

MANULIFE SAHAM SYARIAH GOLDEN ASIA DOLAR AS memiliki beberapa Kelas Unit Penyertaan, yang memiliki perbedaan fitur-fitur administratif yang dapat memberikan pilihan investasi sesuai dengan kebutuhan investor.

8.2. FAKTOR-FAKTOR RISIKO YANG UTAMA

Semua investasi, termasuk investasi pada Reksa Dana, mengandung risiko. Meskipun MANULIFE SAHAM SYARIAH GOLDEN ASIA DOLAR AS mencoba mengurangi risiko dengan berinvestasi pada portofolio yang memiliki risiko yang rendah, hal ini tidak menghilangkan seluruh risiko. Tidak ada satu investasi yang cocok untuk semua Pemegang Unit Penyertaan dan calon Pemegang Unit Penyertaan harus meminta pendapat profesional sebelum berinvestasi. Risiko utama yang dapat mempengaruhi kinerja MANULIFE SAHAM SYARIAH GOLDEN ASIA DOLAR AS adalah:

a. Risiko Berkurangnya Nilai Unit Penyertaan

MANULIFE SAHAM SYARIAH GOLDEN ASIA DOLAR AS memiliki risiko fluktuasi Nilai Aktiva Bersih. Tidak ada jaminan bahwa Nilai Aktiva Bersih akan selalu meningkat selama jangka waktu Reksa Dana. Hal-hal yang dapat mempengaruhi Nilai Aktiva Bersih antara lain naik turunnya harga saham, Pemerintah Indonesia sebagai penerbit Efek Syariah berpendapatan tetap, bank dan/atau penerbit surat berharga dimana MANULIFE SAHAM SYARIAH GOLDEN ASIA DOLAR AS berinvestasi dan pihak lainnya yang berhubungan dengan MANULIFE SAHAM SYARIAH GOLDEN ASIA DOLAR AS melakukan wanprestasi (*default*) dalam memenuhi kewajibannya.

b. Risiko Likuiditas

Kemampuan Manajer Investasi untuk membeli kembali Unit Penyertaan dari Pemegang Unit Penyertaan tergantung pada likuiditas dari portofolio Reksa Dana. Jika pada saat yang bersamaan, sebagian besar atau seluruh Pemegang Unit Penyertaan melakukan penjualan kembali (*redemption*), maka dapat terjadi Manajer Investasi tidak memiliki cadangan dana kas yang cukup untuk membayar seketika Unit Penyertaan yang dijual kembali. Hal ini dapat mengakibatkan turunnya Nilai Aktiva Bersih MANULIFE SAHAM SYARIAH GOLDEN ASIA DOLAR AS karena portofolio Reksa Dana tersebut harus segera dijual ke pasar dalam jumlah yang besar secara bersamaan guna memenuhi kebutuhan dana tunai dalam waktu cepat sehingga dapat mengakibatkan penurunan nilai Efek dalam portofolio.

Dalam kondisi *Force Majeure* atau kejadian-kejadian di luar kekuasaan Manajer Investasi, maka Manajer Investasi dapat mengundurkan atau memperpanjang masa pelunasan dan/atau pembayaran penjualan kembali Unit Penyertaan MANULIFE SAHAM SYARIAH GOLDEN ASIA DOLAR AS sampai suatu jangka waktu di mana Manajer Investasi dapat menjual atau mencairkan Efek dalam portofolio MANULIFE SAHAM SYARIAH GOLDEN ASIA DOLAR AS dengan harga pasar dalam rangka melakukan pembayaran kepada Pemegang MANULIFE SAHAM SYARIAH GOLDEN ASIA DOLAR AS, dengan ketentuan penundaan atau perpanjangan tersebut akan dilakukan setelah Manajer Investasi memberitahukan secara tertulis terlebih dahulu kepada OJK dan Bank Kustodian. Apabila sebagai akibat dari keadaan *Force Majeure* tersebut Nilai Aktiva Bersih MANULIFE SAHAM SYARIAH GOLDEN ASIA DOLAR AS menjadi kurang dari nilai yang setara dengan Rp 10.000.000.000,- (sepuluh miliar Rupiah), maka MANULIFE SAHAM SYARIAH GOLDEN ASIA DOLAR AS dapat dibubarkan dan dilikuidasi dengan memperhatikan ketentuan-ketentuan dalam Kontrak Investasi Kolektif (KIK) MANULIFE SAHAM SYARIAH GOLDEN ASIA DOLAR AS.

c. Risiko Perubahan Kondisi Ekonomi dan Politik

MANULIFE SAHAM SYARIAH GOLDEN ASIA DOLAR AS menginvestasikan sebagian besar dananya pada Efek bersifat ekuitas. Perubahan ataupun memburuknya kondisi politik dan perekonomian baik di dalam maupun di luar negeri, termasuk terjadinya perubahan peraturan yang mempengaruhi perspektif pendapatan, dapat berpengaruh terhadap harga Efek dimana MANULIFE SAHAM SYARIAH GOLDEN ASIA DOLAR AS melakukan investasi sehingga dapat mempengaruhi Nilai Aktiva Bersih (NAB) dari MANULIFE SAHAM SYARIAH GOLDEN ASIA DOLAR AS.

d. Risiko Perubahan Alokasi Efek dalam Kebijakan Investasi

Dalam hal terjadi penjualan kembali (*redemption*) saat yang bersamaan oleh sebagian besar atau seluruh Pemegang Unit Penyertaan, maka dapat terjadi Manajer Investasi tidak memiliki cadangan dana kas yang cukup untuk membayar seketika Unit Penyertaan yang dijual kembali. Dalam hal ini Manajer Investasi dapat terpaksa menjual sebagian dari porsi Efek guna menjaga tingkat likuiditas, yang dapat mengakibatkan berubahnya alokasi Efek sebagaimana ditetapkan dalam Kebijakan Investasi.

Dalam hal terjadi pembelian (*subscription*) yang signifikan oleh Pemegang Unit Penyertaan, maka dapat terjadi Manajer Investasi tidak dapat menginvestasikan dana dari pembelian tersebut secara langsung pada hari bursa berikutnya, yang dapat mengakibatkan berubahnya alokasi Efek sebagaimana ditetapkan dalam Kebijakan Investasi.

Kejadian-kejadian ini dapat dipengaruhi oleh perbedaan waktu perdagangan dan perbedaan hari libur bursa antara Indonesia dan bursa efek luar negeri di mana saham-saham pada portofolio MANULIFE SAHAM SYARIAH GOLDEN ASIA DOLAR AS tersebut terdaftar dan/atau diperdagangkan.

e. Risiko Nilai Investasi

Nilai investasi MANULIFE SAHAM SYARIAH GOLDEN ASIA DOLAR AS sangat bergantung kepada risiko penerbit efek dan perubahan peraturan perpajakan. Berikut, antara lain, hal-hal yang akan mempengaruhi MANULIFE SAHAM SYARIAH GOLDEN ASIA DOLAR AS dalam memberikan perlindungan nilai investasi:

- Pembayaran dividen sesuai dengan jadwal
- Pembelian kembali saham secara wajib oleh Pemerintah Indonesia dalam rangka *reprofiling*
- Perubahan peraturan perpajakan

f. Risiko Perubahan Peraturan Perpajakan

Dalam hal peraturan perpajakan atas MANULIFE SAHAM SYARIAH GOLDEN ASIA DOLAR AS atau atas investasi pada Efek bersifat ekuitas dan Efek Syariah berpendapatan tetap di kemudian hari direvisi, maka Tujuan Investasi dari MANULIFE SAHAM SYARIAH GOLDEN ASIA DOLAR AS yang telah ditetapkan di depan dapat menjadi tidak terpenuhi karena kondisi, perkiraan dan informasi yang digunakan Manajer Investasi saat menyusun Tujuan Investasi MANULIFE SAHAM SYARIAH GOLDEN ASIA DOLAR AS dan membuat Prospektus ini tidak berlaku (tidak relevan) lagi.

g. Risiko Tingkat Suku Bunga

Perubahan tingkat suku bunga di pasar keuangan dapat menyebabkan kenaikan atau penurunan harga instrumen investasi dalam portofolio Reksa Dana yang dapat berpengaruh terhadap Nilai Aktiva Bersih (NAB) dari MANULIFE SAHAM SYARIAH GOLDEN ASIA DOLAR AS.

h. Risiko Pembubaran dan Likuidasi

Dalam hal (i) diperintahkan oleh OJK; atau (ii) Nilai Aktiva Bersih MANULIFE SAHAM SYARIAH GOLDEN ASIA DOLAR AS menjadi kurang dari nilai yang setara dengan Rp 10.000.000.000,- (sepuluh miliar Rupiah) selama 120 (seratus dua puluh) Hari Bursa berturut-turut, maka sesuai dengan ketentuan POJK Tentang Reksa Dana Syariah serta pasal 31 dari Kontrak Investasi Kolektif MANULIFE SAHAM SYARIAH GOLDEN ASIA DOLAR AS, Manajer Investasi akan melakukan pembubaran dan likuidasi, sehingga hal ini akan mempengaruhi hasil investasi MANULIFE SAHAM SYARIAH GOLDEN ASIA DOLAR AS.

i. Risiko Nilai Tukar

Perubahan nilai tukar mata uang asing lain terhadap mata uang Dolar Amerika Serikat yang merupakan denominasi mata uang dari MANULIFE SAHAM SYARIAH GOLDEN ASIA DOLAR AS dapat berpengaruh terhadap Nilai Aktiva Bersih (NAB) dari MANULIFE SAHAM SYARIAH GOLDEN ASIA DOLAR AS.

Dalam hal terjadinya salah satu risiko seperti tersebut di atas, termasuk juga bila MANULIFE SAHAM SYARIAH GOLDEN ASIA DOLAR AS diundur atau diperpanjang masa pelunasan dan/atau pembayaran pembelian kembali Unit Penyertaannya akibat terjadinya salah satu dari risiko-risiko dimaksud, yang menyebabkan Pemegang Unit Penyertaan mengalami kerugian materiil atas investasinya pada MANULIFE SAHAM SYARIAH GOLDEN ASIA DOLAR AS, maka baik Manajer Investasi maupun Bank Kustodian dibebaskan dari tanggung jawab dan tidak dapat dituntut atas kerugian tersebut, selama Manajer Investasi dan Bank Kustodian telah berusaha dengan kehati-hatian yang wajar dan itikad baik dalam melaksanakan tugas dan kewajibannya menurut Kontrak Investasi Kolektif MANULIFE SAHAM SYARIAH GOLDEN ASIA DOLAR AS.

BAB IX

KEADAAN KAHAR (FORCE MAJEURE)

9.1. Yang dimaksud dengan “Keadaan Kahar” adalah suatu kejadian atau peristiwa di luar kemampuan wajar suatu pihak sehingga tidak memungkinkan pihak yang bersangkutan melaksanakan kewajibannya berdasarkan KIK, yang dalam hal ini adalah peristiwa atau kejadian sebagai berikut:

- Banjir, gempa bumi, gunung meletus, kebakaran, perang, atau huru-hara di Indonesia yang mempunyai akibat negatif secara material terhadap kondisi Pasar Modal dan Pasar Uang yang mengakibatkan Nilai Aktiva Bersih menjadi menurun secara signifikan secara mendadak (*crash*); atau
- Kegagalan sistem perdagangan atau penyelesaian transaksi Efek dalam portofolio MANULIFE SAHAM SYARIAH GOLDEN ASIA DOLAR AS; atau
- Perdagangan Efek baik di Bursa Efek maupun *Over-the-Counter* (OTC) dihentikan oleh instansi yang berwenang; atau
- Terjadi perubahan politik atau ekonomi di negara-negara dimana Efek dalam portofolio MANULIFE SAHAM SYARIAH GOLDEN ASIA DOLAR AS diperdagangkan, yang mengakibatkan harga sebagian besar atau keseluruhan Efek dalam portofolio MANULIFE SAHAM SYARIAH GOLDEN ASIA DOLAR AS turun sedemikian besar dan material sifatnya secara mendadak (*crash*).

9.2. Tak satu Pihak pun bertanggung jawab atas setiap keterlambatan atau kelalaian dalam pelaksanaan kewajibannya menurut Prospektus dan Kontrak Investasi Kolektif yang disebabkan oleh Keadaan Kahar.

9.3. Dalam hal terjadi Keadaan Kahar, Pihak yang terkena keadaan tersebut wajib memberitahukan secara tertulis kepada Pihak lainnya dan kepada OJK mengenai Keadaan Kahar tersebut dan wajib memberitahukannya kepada para Pemegang Unit Penyertaan. Setiap Pihak dibebaskan dari kewajibannya menurut Prospektus dan Kontrak Investasi Kolektif selama Keadaan Kahar tersebut mempengaruhi pelaksanaan kewajiban oleh Pihak itu.

Pihak tersebut wajib memulai kembali pelaksanaan kewajibannya menurut Prospektus dan Kontrak Investasi Kolektif segera setelah Keadaan Kahar itu berhenti. Kewajiban-kewajiban lainnya berdasarkan Prospektus dan Kontrak Investasi Kolektif yang tidak terkena oleh Keadaan Kahar wajib tetap dilaksanakan.

9.4. Manajer Investasi dapat mengundurkan atau memperpanjang jangka waktu pembayaran pembelian kembali (pelunasan) Unit Penyertaan MANULIFE SAHAM SYARIAH GOLDEN ASIA DOLAR AS sampai suatu jangka waktu tertentu dimana Manajer Investasi dapat menjual atau mencairkan Efek dalam portofolio MANULIFE SAHAM SYARIAH GOLDEN ASIA DOLAR AS dengan harga yang wajar, dengan ketentuan bahwa penundaan atau perpanjangan pembayaran pembelian kembali (pelunasan) Unit Penyertaan tersebut baru dapat dilakukan setelah Manajer Investasi memberitahukan secara tertulis terlebih dahulu kepada OJK dan Bank Kustodian.

BAB X

ALOKASI BIAYA DAN IMBALAN JASA

Dalam pengelolaan MANULIFE SAHAM SYARIAH GOLDEN ASIA DOLAR AS terdapat biaya-biaya yang harus dikeluarkan oleh MANULIFE SAHAM SYARIAH GOLDEN ASIA DOLAR AS, Manajer Investasi maupun Pemegang Unit Penyertaan. Perincian biaya-biaya dan alokasinya adalah sebagai berikut:

10.1. BIAYA YANG MENJADI BEBAN MANULIFE SAHAM SYARIAH GOLDEN ASIA DOLAR AS

- a. Imbalan jasa Manajer Investasi adalah maksimum sebesar 3% (tiga persen) per tahun, dihitung secara harian dari Nilai Aktiva Bersih MANULIFE SAHAM SYARIAH GOLDEN ASIA DOLAR AS berdasarkan 365 (tiga ratus enam puluh lima) hari per tahun dan dibayarkan setiap bulan;
- b. Imbalan jasa Bank Kustodian adalah maksimum sebesar 0,25% (nol koma dua puluh lima persen) per tahun, dihitung secara harian dari Nilai Aktiva Bersih MANULIFE SAHAM SYARIAH GOLDEN ASIA DOLAR AS berdasarkan 365 (tiga ratus enam puluh lima) hari per tahun dan dibayarkan setiap bulan;
- c. Biaya transaksi Efek dan registrasi Efek;
- d. Biaya pembaharuan Prospektus yaitu biaya pencetakan dan distribusi pembaharuan Prospektus termasuk laporan keuangan kepada Pemegang Unit Penyertaan, setelah MANULIFE SAHAM SYARIAH GOLDEN ASIA DOLAR AS dinyatakan efektif oleh OJK;
- e. Biaya pemasangan berita/pemberitahuan di surat kabar di 1 (satu) surat kabar mengenai rencana perubahan dan perubahan Kontrak Investasi Kolektif dan/atau Prospektus (jika ada), setelah MANULIFE SAHAM SYARIAH GOLDEN ASIA DOLAR AS dinyatakan efektif oleh OJK;
- f. Biaya terkait Surat Konfirmasi Transaksi Unit Penyertaan dan Laporan Bulanan kepada Pemegang Unit Penyertaan setelah MANULIFE SAHAM SYARIAH GOLDEN ASIA DOLAR AS dinyatakan efektif oleh OJK;
- g. Biaya pembuatan dan distribusi laporan-laporan sebagaimana dimaksud dalam Peraturan BAPEPAM Nomor: X.D.1 setelah ditetapkannya pernyataan efektif atas MANULIFE SAHAM SYARIAH GOLDEN ASIA DOLAR AS oleh OJK;
- h. Biaya atas jasa auditor yang memeriksa laporan keuangan tahunan setelah MANULIFE SAHAM SYARIAH GOLDEN ASIA DOLAR AS dinyatakan efektif oleh OJK;
- i. Biaya asuransi portofolio efek (jika ada);
- j. biaya-biaya dan pengeluaran berkenaan dengan penggunaan sistem pengelolaan investasi terpadu sebagaimana ditetapkan oleh penyedia sistem pengelolaan investasi terpadu dari waktu ke waktu (jika ada); dan
- k. Pengeluaran pajak yang berkenaan dengan pembayaran imbalan jasa dan biaya-biaya di atas (jika ada).

Tanpa mengurangi ketentuan angka 10.1. di atas, tiap-tiap Kelas Unit Penyertaan dapat menanggung biaya yang secara spesifik timbul dan memberikan manfaat hanya kepada kelas Unit Penyertaan tersebut yang akan didistribusikan secara spesifik pada masing-masing Kelas Unit Penyertaan, dimana biaya-biaya tersebut dapat menjadi pengurang Nilai Aktiva Bersih Kelas Unit Penyertaan yang bersangkutan. Untuk biaya yang timbul dan memberikan manfaat kepada MANULIFE SAHAM SYARIAH GOLDEN ASIA DOLAR AS secara menyeluruh dan satu kesatuan, maka biaya tersebut akan diproporsikan ke masing-masing Kelas Unit Penyertaan berdasarkan Nilai Aktiva Bersih dari masing-masing Kelas Unit Penyertaan. Dalam hal terdapat biaya-biaya yang secara spesifik berlaku terhadap Kelas Unit Penyertaan tertentu, biaya-biaya tersebut akan diatur dalam Kontrak dan Prospektus.

Manajer Investasi tidak melakukan pemotongan zakat atas kekayaan MANULIFE SAHAM SYARIAH GOLDEN ASIA DOLAR AS yang dibebankan kepada MANULIFE SAHAM SYARIAH GOLDEN ASIA DOLAR AS.

10.2. BIAYA YANG MENJADI BEBAN MANAJER INVESTASI

- a. Biaya persiapan pembentukan MANULIFE SAHAM SYARIAH GOLDEN ASIA DOLAR AS yaitu biaya pembuatan Kontrak Investasi Kolektif, pencetakan dan distribusi prospektus awal, dan penerbitan dokumen-dokumen yang diperlukan termasuk imbalan jasa Akuntan, Konsultan Hukum, Notaris dan Dewan Pengawas Syariah;
- b. Biaya atau imbalan jasa Dewan Pengawas Syariah setelah MANULIFE SAHAM SYARIAH GOLDEN ASIA DOLAR AS dinyatakan efektif oleh OJK;
- c. Biaya administrasi pengelolaan portofolio MANULIFE SAHAM SYARIAH GOLDEN ASIA DOLAR AS yaitu biaya telepon, faksimili, fotokopi dan transportasi;
- d. Biaya pemasaran termasuk biaya pencetakan brosur, biaya promosi dan iklan dari MANULIFE SAHAM SYARIAH GOLDEN ASIA DOLAR AS;
- e. Biaya pencetakan dan distribusi Formulir Pembukaan Rekening, Formulir Pemesanan Pembelian Unit Penyertaan/*Subscription Form* (jika ada), Formulir Penjualan Kembali Unit Penyertaan/*Redemption Form* (jika ada), Formulir Pengalihan Investasi/*Switching Form* MANULIFE SAHAM SYARIAH GOLDEN ASIA DOLAR AS (jika ada); dan
- f. Imbalan jasa Konsultan Hukum, Akuntan, Notaris dan beban lainnya kepada pihak ketiga (jika ada) berkenaan dengan pembubaran dan likuidasi MANULIFE SAHAM SYARIAH GOLDEN ASIA DOLAR AS atas harta kekayaannya.

10.3. BIAYA YANG MENJADI BEBAN PEMEGANG UNIT PENYERTAAN

- a. Biaya yang menjadi beban Pemegang Unit Penyertaan MANULIFE SAHAM SYARIAH GOLDEN ASIA DOLAR AS Kelas A1:
 - Biaya pengalihan investasi sebesar maksimum 1% (satu persen) dari nilai transaksi pengalihan investasi yang dikenakan saat Pemegang Unit Penyertaan melakukan - pengalihan investasi.
 - Biaya pembelian yang ditangguhkan (*Deferred Sales Charge* atau "DSC") sebesar 1,25% (satu koma dua puluh lima persen) dari Nilai Aktiva Bersih pada saat Unit Penyertaan dibeli berdasarkan metode *First In First Out* ("FIFO") yang dikenakan saat Pemegang Unit penyertaan melakukan penjualan kembali Unit Penyertaan yang bersangkutan untuk tahun pertama dan 0% (nol persen) untuk tahun kedua dan seterusnya dengan ketentuan bahwa apabila Unit Penyertaan tersebut sebelumnya pernah dialihkan ke atau dari Reksa Dana Manulife yang lain, maka biaya pembelian yang ditangguhkan (DSC) akan dikenakan mengikuti biaya pembelian yang ditangguhkan (DSC) yang tertinggi dari Reksa Dana Manulife yang pernah dimiliki.
- b. Biaya yang menjadi beban Pemegang Unit Penyertaan MANULIFE SAHAM SYARIAH GOLDEN ASIA DOLAR AS Kelas A2:
 1. Biaya pembelian Unit Penyertaan sebesar maksimum 2% (dua persen) dari nilai transaksi pembelian Unit Penyertaan yang dikenakan saat Pemegang Unit Penyertaan melakukan pembelian Unit Penyertaan.
 2. Biaya penjualan kembali Unit Penyertaan sebesar maksimum 2% (dua persen) dari nilai transaksi penjualan kembali Unit Penyertaan yang dikenakan saat Pemegang Unit Penyertaan melakukan penjualan kembali Unit Penyertaan.
 3. Biaya pengalihan investasi sebesar maksimum 1% (satu persen) dari nilai transaksi pengalihan investasi yang dikenakan saat Pemegang Unit Penyertaan melakukan pengalihan investasi dari MANULIFE SAHAM SYARIAH GOLDEN ASIA DOLAR AS ke Reksa Dana lain yang dikelola oleh Manajer Investasi.

Untuk Pemegang Unit Penyertaan yang mengikuti program investasi secara berkala, maka Pemegang Unit Penyertaan dapat tidak dikenakan biaya pembelian, biaya pengalihan, biaya penjualan kembali dan biaya pembelian yang ditangguhkan (*Deferred Sales Charge* atau "DSC").

Biaya pembelian Unit Penyertaan (*subscription fee*), biaya penjualan kembali Unit Penyertaan (*redemption fee*) dan biaya pengalihan investasi (*switching fee*) serta biaya pembelian yang ditangguhkan (*Deferred Sales Charge* atau "DSC") di atas merupakan pendapatan bagi Manajer Investasi dan/atau Agen Penjual Efek Reksa Dana yang ditunjuk oleh Manajer Investasi (jika ada).

- c. Biaya transfer atau pemindahbukuan sehubungan dengan pengembalian sisa uang pembelian Unit Penyertaan yang ditolak dan pembayaran hasil penjualan kembali Unit Penyertaan dibebankan ke rekening Pemegang Unit Penyertaan untuk seluruh Kelas Unit Penyertaan (jika ada);
- d. Pajak-pajak yang dikenakan dengan Pemegang Unit Penyertaan dan biaya-biaya di atas untuk seluruh Kelas Unit Penyertaan (jika ada).

10.4. Biaya Konsultan Hukum, biaya Notaris dan/atau biaya Akuntan menjadi beban Manajer Investasi, Bank Kustodian dan/atau MANULIFE SAHAM SYARIAH GOLDEN ASIA DOLAR AS sesuai dengan pihak yang memperoleh manfaat atau yang melakukan kesalahan sehingga diperlukan jasa profesi dimaksud.

10.5 ALOKASI BIAYA DAN IMBALAN JASA

Reksa Dana	Biaya Manajer Investasi	Biaya Bank Kustodian	Biaya Pembelian	Biaya Penjualan Kembali/ Biaya Pembelian Yang Ditangguhkan (<i>Deffered Sales Charge</i>"DSC")*	Biaya Pengalihan Investasi	Biaya Pembukaan Rekening
MANULIFE SAHAM SYARIAH GOLDEN ASIA DOLAR AS	Maks 3%	Maks 0,25%	Sesuai yang berlaku bagi Kelas Unit Penyertaan yang dimiliki Pemegang Unit Penyertaan	Sesuai yang berlaku bagi Kelas Unit Penyertaan yang dimiliki Pemegang Unit Penyertaan	Sesuai yang berlaku bagi Kelas Unit Penyertaan yang dimiliki Pemegang Unit Penyertaan	Tidak ada

BAB XI

HAK-HAK PEMEGANG UNIT PENYERTAAN

Dengan tunduk pada syarat-syarat sebagaimana tercantum dalam Kontrak Investasi Kolektif MANULIFE SAHAM SYARIAH GOLDEN ASIA DOLAR AS, setiap Pemegang Unit Penyertaan MANULIFE SAHAM SYARIAH GOLDEN ASIA DOLAR AS mempunyai hak-hak sebagai berikut:

i) Memperoleh Bukti Kepemilikan Unit Penyertaan MANULIFE SAHAM SYARIAH GOLDEN ASIA DOLAR AS yaitu Surat Konfirmasi Transaksi Unit Penyertaan

Pemegang Unit Penyertaan akan mendapatkan Surat Konfirmasi Transaksi Unit Penyertaan yang akan dikirimkan paling lambat 7 (tujuh) Hari Bursa setelah:

- (i) Aplikasi pembelian Unit Penyertaan MANULIFE SAHAM SYARIAH GOLDEN ASIA DOLAR AS dari Pemegang Unit Penyertaan telah lengkap dan diterima dengan baik oleh Manajer Investasi atau Agen Penjual Efek Reksa Dana yang ditunjuk oleh Manajer Investasi (jika ada) (*in complete application*) dan pembayaran untuk pembelian tersebut diterima dengan baik oleh Bank Kustodian (*in good fund*) dan Unit Penyertaan diterbitkan oleh Bank Kustodian;
- (ii) Aplikasi penjualan kembali Unit Penyertaan MANULIFE SAHAM SYARIAH GOLDEN ASIA DOLAR AS dari Pemegang Unit Penyertaan telah lengkap dan diterima dengan baik (*in complete application*) oleh Manajer Investasi atau Agen Penjual Efek Reksa Dana yang ditunjuk oleh Manajer Investasi (jika ada) sesuai ketentuan pemrosesan penjualan kembali Unit Penyertaan yang ditetapkan dalam Prospektus ini; dan
- (iii) Aplikasi pengalihan investasi dalam MANULIFE SAHAM SYARIAH GOLDEN ASIA DOLAR AS dari Pemegang Unit Penyertaan telah lengkap dan diterima dengan baik (*in complete application*) oleh Manajer Investasi atau Agen Penjual Efek Reksa Dana yang ditunjuk oleh Manajer Investasi (jika ada) sesuai ketentuan pemrosesan pengalihan investasi yang ditetapkan dalam Prospektus ini.

Surat Konfirmasi Transaksi Unit Penyertaan akan menyatakan antara lain jumlah Unit Penyertaan yang dibeli dan/atau dijual kembali, investasi yang dialihkan dan dimiliki serta Nilai Aktiva Bersih setiap Unit Penyertaan pada saat Unit Penyertaan tersebut dibeli dan dijual kembali serta investasi dialihkan.

ii) Memperoleh Pembagian Hasil Investasi sesuai dengan Kebijakan Pembagian Hasil Investasi Masing-Masing Kelas Unit Penyertaan

Pemegang Unit Penyertaan berhak untuk memperoleh pembagian hasil bersih investasi sesuai dengan Kebijakan Pembagian Hasil Investasi masing-masing Kelas Unit Penyertaan sebagaimana dimaksud dalam Bab V Prospektus ini.

iii) Menjual Kembali Sebagian Atau Seluruh Unit Penyertaan MANULIFE SAHAM SYARIAH GOLDEN ASIA DOLAR AS

Pemegang Unit Penyertaan mempunyai hak untuk menjual kembali sebagian atau seluruh Unit Penyertaan MANULIFE SAHAM SYARIAH GOLDEN ASIA DOLAR AS yang dimilikinya kepada Manajer Investasi setiap Hari Bursa sesuai dengan syarat dan ketentuan dalam Bab XV Prospektus.

iv) Mengalihkan Sebagian atau Seluruh Investasi Dalam MANULIFE SAHAM SYARIAH GOLDEN ASIA DOLAR AS

Pemegang Unit Penyertaan mempunyai hak untuk mengalihkan sebagian atau seluruh investasinya dalam MANULIFE SAHAM SYARIAH GOLDEN ASIA DOLAR AS ke reksa dana lainnya yang memiliki fasilitas pengalihan investasi yang dikelola oleh Manajer Investasi sesuai dengan syarat dan ketentuan dalam Bab XVI Prospektus.

v) **Memperoleh Informasi Mengenai Nilai Aktiva Bersih Harian per Kelas Unit Penyertaan dalam denominasi Dolar Amerika Serikat dan Kinerja MANULIFE SAHAM SYARIAH GOLDEN ASIA DOLAR AS**

Setiap Pemegang Unit Penyertaan mempunyai hak untuk mendapatkan informasi Nilai Aktiva Bersih harian per Kelas Unit Penyertaan dalam denominasi Dolar Amerika Serikat dan kinerja 30 (tiga puluh) Hari Kalender serta 1 (satu) tahun terakhir dari MANULIFE SAHAM SYARIAH GOLDEN ASIA DOLAR AS yang dipublikasikan di harian tertentu.

vi) **Memperoleh Laporan Keuangan Tahunan Secara Periodik**

Setiap Pemegang Unit Penyertaan berhak memperoleh laporan keuangan tahunan yang akan dimuat dalam pembaharuan Prospektus.

vii) **Memperoleh Laporan Bulanan**

Setiap Pemegang Unit Penyertaan berhak memperoleh Laporan Bulanan yang akan dikirimkan oleh Bank Kustodian ke alamat tinggal/alamat kantor/alamat email Pemegang Unit Penyertaan yang didaftarkan oleh Pemegang Unit Penyertaan pada saat melakukan pembukaan rekening atau pada saat melakukan pengkinian data, dengan memperhatikan ketentuan peraturan perundang-undangan yang berlaku mengenai informasi dan transaksi elektronik. Pengiriman dokumen melalui sarana elektronik tersebut dapat dilakukan setelah terdapat kesepakatan antara Manajer Investasi dan Bank Kustodian.

viii) **Memperoleh Bagian Atas Hasil Likuidasi Secara Proporsional Sesuai Dengan Kepemilikan Unit Penyertaan Dalam Hal MANULIFE SAHAM SYARIAH GOLDEN ASIA DOLAR AS Dibubarkan Dan Dilikuidasi**

Dalam hal MANULIFE SAHAM SYARIAH GOLDEN ASIA DOLAR AS dibubarkan dan dilikuidasi maka Pemegang Unit Penyertaan berhak memperoleh hasil likuidasi secara proporsional sesuai dengan komposisi kepemilikan Unit Penyertaan.

BAB XII

PEMBUBARAN DAN LIKUIDASI

12.1. Hal-Hal Yang Menyebabkan MANULIFE SAHAM SYARIAH GOLDEN ASIA DOLAR AS Wajib Dibubarkan

MANULIFE SAHAM SYARIAH GOLDEN ASIA DOLAR AS wajib dibubarkan, apabila terjadi salah satu dari hal-hal sebagai berikut:

- a. jika dalam jangka waktu 90 (sembilan puluh) Hari Bursa, MANULIFE SAHAM SYARIAH GOLDEN ASIA DOLAR AS yang Pernyataan Pendaftarannya telah menjadi Efektif memiliki dana kelolaan kurang dari nilai yang setara dengan Rp 10.000.000.000,00 (sepuluh miliar Rupiah); dan/atau
- b. Diperintahkan oleh OJK sesuai dengan peraturan perundang-undangan di bidang Pasar Modal; dan/atau
- c. total Nilai Aktiva Bersih MANULIFE SAHAM SYARIAH GOLDEN ASIA DOLAR AS kurang dari nilai yang setara dengan Rp 10.000.000.000,- (sepuluh miliar Rupiah) selama 120 (seratus dua puluh) Hari Bursa berturut-turut; dan/atau
- d. Manajer Investasi dan Bank Kustodian telah sepakat untuk membubarkan MANULIFE SAHAM SYARIAH GOLDEN ASIA DOLAR AS.

Dalam rangka memastikan nilai yang setara dengan Rp. 10.000.000.000,- (sepuluh miliar Rupiah) tersebut di atas, maka ditetapkan bahwa nilai tukar yang digunakan adalah nilai tukar kurs tengah Bank Indonesia (mid rate BI).

12.2. Proses Pembubaran Dan Likuidasi MANULIFE SAHAM SYARIAH GOLDEN ASIA DOLAR AS

Dalam hal MANULIFE SAHAM SYARIAH GOLDEN ASIA DOLAR AS wajib dibubarkan karena kondisi sebagaimana dimaksud dalam butir 12.1. huruf a di atas, maka Manajer Investasi wajib:

- i) menyampaikan laporan kondisi tersebut kepada OJK dan mengumumkan rencana pembubaran MANULIFE SAHAM SYARIAH GOLDEN ASIA DOLAR AS kepada para Pemegang Unit Penyertaan paling sedikit dalam 1 (satu) surat kabar harian berbahasa Indonesia yang berperedaran nasional, paling lambat 2 (dua) Hari Bursa sejak berakhirnya jangka waktu sebagaimana dimaksud pada butir 12.1. huruf a di atas;
- ii) menginstruksikan paling lambat 2 (dua) Hari Bursa sejak berakhirnya jangka waktu sebagaimana dimaksud pada butir 12.1. huruf a di atas kepada Bank Kustodian untuk membayarkan dana hasil likuidasi yang menjadi hak Pemegang Unit Penyertaan dengan ketentuan bahwa perhitungannya dilakukan secara proporsional dari Nilai Aktiva Bersih per Kelas Unit Penyertaan pada saat pembubaran namun tidak boleh lebih kecil dari Nilai Aktiva Bersih per Kelas Unit Penyertaan awal (harga par) dan dana tersebut diterima Pemegang Unit Penyertaan paling lambat 7 (tujuh) Hari Bursa sejak berakhirnya jangka waktu sebagaimana dimaksud pada butir 12.1. huruf a di atas; dan
- iii) membubarkan MANULIFE SAHAM SYARIAH GOLDEN ASIA DOLAR AS dalam jangka waktu paling lambat 10 (sepuluh) Hari Bursa sejak berakhirnya jangka waktu sebagaimana dimaksud pada butir 12.1. huruf a di atas, dan menyampaikan laporan hasil pembubaran MANULIFE SAHAM SYARIAH GOLDEN ASIA DOLAR AS kepada OJK paling lambat 10 (sepuluh) Hari Bursa sejak MANULIFE SAHAM SYARIAH GOLDEN ASIA DOLAR AS dibubarkan, disertai dengan:
 1. akta pembubaran MANULIFE SAHAM SYARIAH GOLDEN ASIA DOLAR AS dari Notaris yang terdaftar di OJK; dan
 2. laporan keuangan pembubaran MANULIFE SAHAM SYARIAH GOLDEN ASIA DOLAR AS yang di audit oleh Akuntan yang terdaftar di OJK, jika MANULIFE SAHAM SYARIAH GOLDEN ASIA DOLAR AS telah memiliki dana kelolaan.

Dalam hal MANULIFE SAHAM SYARIAH GOLDEN ASIA DOLAR AS wajib dibubarkan karena kondisi sebagaimana dimaksud dalam butir 12.1. huruf b di atas, maka Manajer Investasi wajib:

- i) mengumumkan rencana pembubaran MANULIFE SAHAM SYARIAH GOLDEN ASIA DOLAR AS paling sedikit dalam 1 (satu) surat kabar harian berbahasa Indonesia yang berperedaran nasional paling lambat 2 (dua) Hari Bursa sejak diperintahkan Otoritas Jasa Keuangan dan pada hari yang sama memberitahukan secara tertulis kepada Bank Kustodian untuk menghentikan perhitungan Nilai Aktiva Bersih MANULIFE SAHAM SYARIAH GOLDEN ASIA DOLAR AS;
- ii) menginstruksikan kepada Bank Kustodian paling lambat 2 (dua) Hari Bursa sejak diperintahkan Otoritas Jasa Keuangan, untuk membayarkan dana hasil likuidasi yang menjadi hak Pemegang Unit Penyertaan dengan ketentuan bahwa perhitungannya dilakukan secara proporsional dari Nilai Aktiva Bersih per Kelas Unit Penyertaan pada saat pembubaran dan dana tersebut diterima Pemegang Unit Penyertaan paling lambat 7 (tujuh) Hari Bursa sejak likuidasi selesai dilakukan; dan
- iii) menyampaikan laporan pembubaran MANULIFE SAHAM SYARIAH GOLDEN ASIA DOLAR AS kepada Otoritas Jasa Keuangan paling lambat 60 (enam puluh) Hari Bursa sejak diperintahkan pembubaran MANULIFE SAHAM SYARIAH GOLDEN ASIA DOLAR AS oleh Otoritas Jasa Keuangan dengan dokumen sebagai berikut:
 - 1. pendapat dari Konsultan Hukum yang terdaftar di OJK;
 - 2. laporan keuangan pembubaran MANULIFE SAHAM SYARIAH GOLDEN ASIA DOLAR AS yang di audit oleh Akuntan yang terdaftar di OJK;
 - 3. akta pembubaran MANULIFE SAHAM SYARIAH GOLDEN ASIA DOLAR AS dari Notaris yang terdaftar di OJK.

Dalam hal MANULIFE SAHAM SYARIAH GOLDEN ASIA DOLAR AS wajib dibubarkan karena kondisi sebagaimana dimaksud dalam butir 12.1. huruf c di atas, maka Manajer Investasi wajib:

- i) menyampaikan laporan kondisi tersebut kepada OJK dengan dilengkapi kondisi keuangan terakhir MANULIFE SAHAM SYARIAH GOLDEN ASIA DOLAR AS dan mengumumkan kepada para Pemegang Unit Penyertaan rencana pembubaran MANULIFE SAHAM SYARIAH GOLDEN ASIA DOLAR AS paling sedikit dalam 1 (satu) surat kabar harian berbahasa Indonesia yang berperedaran nasional, dalam jangka waktu paling lambat 2 (dua) Hari Bursa sejak berakhirnya jangka waktu sebagaimana dimaksud pada butir 12.1. huruf c di atas serta pada hari yang sama memberitahukan secara tertulis kepada Bank Kustodian untuk menghentikan perhitungan Nilai Aktiva Bersih MANULIFE SAHAM SYARIAH GOLDEN ASIA DOLAR AS;
- ii) menginstruksikan kepada Bank Kustodian paling lambat 2 (dua) Hari Bursa sejak berakhirnya jangka waktu sebagaimana dimaksud dalam butir 12.1. huruf c di atas, untuk membayarkan dana hasil likuidasi yang menjadi hak Pemegang Unit Penyertaan dengan ketentuan bahwa perhitungannya dilakukan secara proporsional dari Nilai Aktiva Bersih per Kelas Unit Penyertaan pada saat likuidasi selesai dilakukan dan dana tersebut diterima Pemegang Unit Penyertaan paling lambat 7 (tujuh) Hari Bursa sejak likuidasi selesai dilakukan; dan
- iii) menyampaikan laporan pembubaran MANULIFE SAHAM SYARIAH GOLDEN ASIA DOLAR AS kepada Otoritas Jasa Keuangan paling lambat 60 (enam puluh) Hari Bursa sejak berakhirnya jangka waktu sebagaimana dimaksud dalam butir 12.1. huruf c di atas dengan dokumen sebagai berikut:
 - 1. pendapat dari Konsultan Hukum yang terdaftar di OJK;
 - 2. laporan keuangan pembubaran MANULIFE SAHAM SYARIAH GOLDEN ASIA DOLAR AS yang di audit oleh Akuntan yang terdaftar di OJK; dan
 - 3. akta pembubaran MANULIFE SAHAM SYARIAH GOLDEN ASIA DOLAR AS dari Notaris yang terdaftar di OJK.

Dalam hal MANULIFE SAHAM SYARIAH GOLDEN ASIA DOLAR AS wajib dibubarkan karena kondisi sebagaimana dimaksud dalam butir 12.1. huruf d di atas, maka Manajer Investasi wajib:

- i) menyampaikan kepada OJK dalam jangka waktu paling lambat 2 (dua) Hari Bursa sejak terjadinya kesepakatan pembubaran MANULIFE SAHAM SYARIAH GOLDEN ASIA DOLAR AS oleh Manajer Investasi dan Bank Kustodian dengan melampirkan:
 - a) kesepakatan pembubaran dan likuidasi MANULIFE SAHAM SYARIAH GOLDEN ASIA DOLAR AS antara Manajer Investasi dan Bank Kustodian;
 - b) alasan pembubaran; dan
 - c) kondisi keuangan terakhir;

dan pada hari yang sama mengumumkan rencana pembubaran, likuidasi dan pembagian hasil likuidasi MANULIFE SAHAM SYARIAH GOLDEN ASIA DOLAR AS kepada para Pemegang Unit Penyertaan paling kurang dalam 1 (satu) surat kabar harian berbahasa Indonesia yang berperedaran nasional serta memberitahukan secara tertulis kepada Bank Kustodian untuk menghentikan perhitungan Nilai Aktiva Bersih MANULIFE SAHAM SYARIAH GOLDEN ASIA DOLAR AS;

- ii) menginstruksikan kepada Bank Kustodian paling lambat 2 (dua) Hari Bursa sejak terjadinya kesepakatan pembubaran Reksa Dana, untuk membayarkan dana hasil likuidasi yang menjadi hak Pemegang Unit Penyertaan dengan ketentuan bahwa perhitungannya dilakukan secara proporsional dari Nilai Aktiva Bersih per Kelas Unit Penyertaan pada saat likuidasi selesai dilakukan dan dana tersebut diterima Pemegang Unit Penyertaan paling lambat 7 (tujuh) Hari Bursa sejak likuidasi selesai dilakukan; dan
- iii) menyampaikan laporan pembubaran MANULIFE SAHAM SYARIAH GOLDEN ASIA DOLAR AS kepada Otoritas Jasa Keuangan paling lambat 60 (enam puluh) Hari Bursa sejak disepakatinya pembubaran MANULIFE SAHAM SYARIAH GOLDEN ASIA DOLAR AS dengan dokumen sebagai berikut:
 1. pendapat dari Konsultan Hukum yang terdaftar di OJK;
 2. laporan keuangan pembubaran MANULIFE SAHAM SYARIAH GOLDEN ASIA DOLAR AS yang di audit oleh Akuntan yang terdaftar di OJK; dan
 3. akta pembubaran MANULIFE SAHAM SYARIAH GOLDEN ASIA DOLAR AS dari Notaris yang terdaftar di OJK.

12.3. Manajer Investasi wajib memastikan bahwa hasil dari likuidasi MANULIFE SAHAM SYARIAH GOLDEN ASIA DOLAR AS harus dibagi secara proporsional menurut komposisi jumlah Unit Penyertaan yang dimiliki oleh masing-masing Pemegang Unit Penyertaan.

12.4. Setelah dilakukannya pengumuman rencana pembubaran, likuidasi dan pembagian hasil likuidasi MANULIFE SAHAM SYARIAH GOLDEN ASIA DOLAR AS, maka Pemegang Unit Penyertaan tidak dapat melakukan Penjualan Kembali (pelunasan).

12.5. Pembagian Hasil Likuidasi

Dalam hal masih terdapat dana hasil likuidasi yang belum diambil oleh Pemegang Unit Penyertaan dan/atau terdapat dana yang tersisa setelah tanggal pembagian hasil likuidasi kepada Pemegang Unit Penyertaan yang ditetapkan oleh Manajer Investasi, maka:

- a. Jika Bank Kustodian telah memberitahukan dana tersebut Pemegang Unit Penyertaan sebanyak 3 (tiga) kali dalam tenggang waktu masing-masing 10 (sepuluh) Hari Bursa serta telah mengumumkannya dalam surat kabar harian berbahasa Indonesia yang berperedaran nasional, maka dana tersebut wajib disimpan dalam rekening giro di Bank Kustodian selaku Bank Umum, atas nama Bank Kustodian untuk kepentingan Pemegang Unit Penyertaan yang belum mengambil dana hasil likuidasi dan/atau untuk kepentingan Pemegang Unit Penyertaan yang tercatat pada tanggal pembubaran, dalam jangka waktu 3 (tiga) tahun;
- b. Setiap biaya yang timbul atas penyimpanan dana tersebut akan dibebankan kepada rekening giro tersebut; dan
- c. Apabila dalam jangka waktu 3 (tiga) tahun tidak diambil oleh Pemegang Unit Penyertaan, maka dana tersebut wajib diserahkan oleh Bank Kustodian kepada Pemerintah Indonesia untuk keperluan pengembangan industri Pasar Modal.

12.6. Dalam hal Manajer Investasi tidak lagi memiliki izin usaha atau Bank Kustodian tidak lagi memiliki surat persetujuan, OJK berwenang:

- a. Menunjuk Manajer Investasi lain untuk melakukan pengelolaan atau Bank Kustodian lain untuk mengadministrasikan MANULIFE SAHAM SYARIAH GOLDEN ASIA DOLAR AS; atau
- b. Menunjuk salah 1 (satu) pihak yang masih memiliki izin usaha atau surat persetujuan untuk melakukan pembubaran MANULIFE SAHAM SYARIAH GOLDEN ASIA DOLAR AS, jika tidak terdapat Manajer Investasi atau Bank Kustodian pengganti.

Dalam hal pihak yang ditunjuk untuk melakukan pembubaran MANULIFE SAHAM SYARIAH GOLDEN ASIA DOLAR AS sebagaimana dimaksud pada angka 12.6. huruf b adalah Bank

Kustodian, Bank Kustodian dapat menunjuk pihak lain untuk melakukan likuidasi MANULIFE SAHAM SYARIAH GOLDEN ASIA DOLAR AS dengan pemberitahuan kepada OJK.

Manajer Investasi atau Bank Kustodian yang ditunjuk untuk melakukan pembubaran MANULIFE SAHAM SYARIAH GOLDEN ASIA DOLAR AS sebagaimana dimaksud pada angka 12.6. wajib menyampaikan laporan penyelesaian pembubaran kepada OJK paling lambat 60 (enam puluh) Hari Bursa sejak ditunjuk untuk membubarkan MANULIFE SAHAM SYARIAH GOLDEN ASIA DOLAR AS yang disertai dengan dokumen sebagai berikut:

1. pendapat dari Konsultan Hukum yang terdaftar di OJK;
2. laporan keuangan pembubaran MANULIFE SAHAM SYARIAH GOLDEN ASIA DOLAR AS yang diaudit oleh Akuntan yang terdaftar di OJK; dan
3. akta pembubaran MANULIFE SAHAM SYARIAH GOLDEN ASIA DOLAR AS dari Notaris yang terdaftar di OJK.

- 12.7.** Dalam hal MANULIFE SAHAM SYARIAH GOLDEN ASIA DOLAR AS dibubarkan dan dilikuidasi, maka beban biaya pembubaran dan likuidasi MANULIFE SAHAM SYARIAH GOLDEN ASIA DOLAR AS termasuk biaya Konsultan Hukum, Akuntan dan Notaris serta biaya lain kepada pihak ketiga menjadi beban Manajer Investasi.

Dalam hal Bank Kustodian atau pihak lain yang ditunjuk oleh Bank Kustodian melakukan pembubaran dan likuidasi MANULIFE SAHAM SYARIAH GOLDEN ASIA DOLAR AS sebagaimana dimaksud dalam angka 12.6. di atas, maka biaya pembubaran dan likuidasi, termasuk biaya Konsultan Hukum, Akuntan, dan Notaris serta biaya lain kepada pihak ketiga dapat dibebankan kepada MANULIFE SAHAM SYARIAH GOLDEN ASIA DOLAR AS.

- 12.8.** Manajer Investasi wajib melakukan penunjukan auditor untuk melaksanakan audit likuidasi sebagai salah satu syarat untuk melengkapi laporan yang wajib diserahkan kepada OJK yaitu pendapat dari akuntan. Dimana pembagian hasil likuidasi (jika ada) dilakukan setelah selesainya pelaksanaan audit likuidasi yang ditandai dengan diterbitkannya laporan hasil audit likuidasi.

- 12.9.** Dalam hal MANULIFE SAHAM SYARIAH GOLDEN ASIA DOLAR AS dibubarkan dan dilikuidasi, seluruh Kelas Unit Penyertaan secara otomatis ditutup.

BAB XIII
PENDAPAT DARI SEGI HUKUM

(lihat halaman selanjutnya)

Surat No. Referensi: 0497/AM-2259019/AA-AS-sk/IV/2020

20 April 2020

Kepada Yth.

PT Manulife Aset Manajemen Indonesia

Sampoerna Strategic Square, Lt. 31,
Jalan Jend. Sudirman Kav. 45
Jakarta Selatan 12930

Perihal: Pendapat dari Segi Hukum Sehubungan dengan Pembentukan REKSA DANA SYARIAH BERBENTUK KONTRAK INVESTASI KOLEKTIF REKSA DANA SYARIAH MANULIFE SAHAM SYARIAH GOLDEN ASIA DOLAR AS

Dengan hormat,

Saya, Adrianus Ardianto, Konsultan Hukum yang terdaftar di Otoritas Jasa Keuangan dengan Surat Tanda Terdaftar Profesi Penunjang Pasar Modal No. STTD.KH-33/PM.22/2018 tanggal 28 Maret 2018 dan merupakan anggota Himpunan Konsultan Hukum Pasar Modal dengan keanggotaan No. 200210, sebagai rekan pada Kantor Konsultan Hukum ARDIANTO & MASNIARI, telah ditunjuk oleh PT Manulife Aset Manajemen Indonesia berdasarkan Surat Direksi No. 455/BOD/MAMI/IX.2019 tanggal 24 September 2019, untuk bertindak sebagai Konsultan Hukum Independen sehubungan dengan pembentukan REKSA DANA SYARIAH BERBENTUK KONTRAK INVESTASI KOLEKTIF REKSA DANA SYARIAH MANULIFE SAHAM SYARIAH GOLDEN ASIA DOLAR AS, sebagaimana termaktub dalam akta KONTRAK INVESTASI KOLEKTIF REKSA DANA SYARIAH MANULIFE SAHAM SYARIAH GOLDEN ASIA DOLAR AS No. 92 tanggal 29 November 2019 *jo.* akta ADDENDUM KONTRAK INVESTASI KOLEKTIF REKSA DANA SYARIAH MANULIFE SAHAM SYARIAH GOLDEN ASIA DOLAR AS No. 16 tanggal 7 April 2020, keduanya dibuat di hadapan Leolin Jayayanti, S.H., M.Kn., notaris di Kota Jakarta Selatan (selanjutnya disebut "Kontrak"), antara PT Manulife Aset Manajemen Indonesia selaku manajer investasi (selanjutnya disebut "Manajer Investasi") dan Citibank N.A., Indonesia selaku bank kustodian (selanjutnya disebut "Bank Kustodian"), di mana Manajer Investasi akan melakukan Penawaran Umum atas Unit Penyertaan REKSA DANA SYARIAH MANULIFE SAHAM SYARIAH GOLDEN ASIA DOLAR AS (untuk selanjutnya disebut "MANULIFE SAHAM SYARIAH GOLDEN ASIA DOLAR AS") secara terus menerus sampai dengan jumlah 600.000.000 (enam ratus juta) Penyertaan yang terbagi pada:

- MANULIFE SAHAM SYARIAH GOLDEN ASIA DOLAR AS Kelas A1 sebanyak-banyaknya 300.000.000 (tiga ratus juta) Unit Penyertaan; dan
- MANULIFE SAHAM SYARIAH GOLDEN ASIA DOLAR AS Kelas A2 sebanyak-banyaknya 300.000.000 (tiga ratus juta) Unit Penyertaan.

Prosperity Tower Level 6
District 8, SCBD Lot 28
Jl. Jend. Sudirman Kav. 52-53
Jakarta 12190

P +6221 50820 450 (Hunting)
F +6221 50820 451

Setiap Kelas Unit Penyertaan mempunyai Nilai Aktiva Bersih awal per Unit Penyertaan sebesar USD 1,- (satu Dolar Amerika Serikat) pada hari pertama Penawaran Umum.

Dalam hal Manajer Investasi melakukan penerbitan Kelas Unit Penyertaan baru, maka Nilai Aktiva Bersih awal per Unit Penyertaan adalah sebesar USD 1,- (satu Dolar Amerika Serikat) pada hari pertama Kelas Unit Penyertaan tersebut diterbitkan.

Selanjutnya harga pembelian setiap Unit Penyertaan ditetapkan berdasarkan Nilai Aktiva Bersih masing-masing Kelas Unit Penyertaan MANULIFE SAHAM SYARIAH GOLDEN ASIA DOLAR AS pada akhir Hari Bursa yang bersangkutan.

Dasar Penerbitan Pendapat dari Segi Hukum

Pendapat dari Segi Hukum ini kami buat berdasarkan pemeriksaan dan penelitian atas dokumen-dokumen asli dan/atau salinan yang kami peroleh dari Manajer Investasi dan Bank Kustodian, serta pernyataan dan keterangan tertulis dari Direksi, Dewan Komisaris, wakil dan/atau pegawai dari Manajer Investasi dan Bank Kustodian sebagaimana termuat dalam Laporan Pemeriksaan Hukum Pembentukan REKSA DANA BERBENTUK KONTRAK INVESTASI KOLEKTIF REKSA DANA SYARIAH MANULIFE SAHAM SYARIAH GOLDEN ASIA DOLAR AS Tanggal 29 November 2019 yang kami sampaikan dengan Surat kami No. Referensi: 1658/AM-2259019/AA-AS-sk/XI/2019 tanggal 29 November 2019 yang merupakan bagian tidak terpisahkan dari Pendapat dari Segi Hukum ini.

Dengan diterbitkannya Pendapat dari Segi Hukum ini, maka Pendapat dari Segi Hukum dengan No. Referensi: 1659/AM-2259019/AA-AS-sk/XI/2019 tanggal 29 November 2019 diganti seluruhnya dengan Pendapat dari Segi Hukum ini.

Pendapat dari Segi Hukum ini kami berikan sehubungan dengan Pernyataan Pendaftaran dalam rangka Penawaran Umum MANULIFE SAHAM SYARIAH GOLDEN ASIA DOLAR AS yang diajukan oleh Manajer Investasi sesuai dengan Peraturan Otoritas Jasa Keuangan No. 23/POJK.04/2016 tanggal 13 Juni 2016 tentang Reksa Dana Berbentuk Kontrak Investasi Kolektif *jo.* Peraturan Otoritas Jasa Keuangan No. 2/POJK.04/2020 tanggal 8 Januari 2020 tentang Perubahan Atas Peraturan Otoritas Jasa Keuangan No. 23/POJK.04/2016 tentang Reksa Dana Berbentuk Kontrak Investasi Kolektif.

Dalam menyusun Pendapat dari Segi Hukum ini, Konsultan Hukum memperhatikan ketentuan yang diatur dalam Peraturan Otoritas Jasa Keuangan Nomor: 66/POJK.04/2017 tanggal 22 Desember 2017 tentang Konsultan Hukum yang Melakukan Kegiatan di Pasar Modal dan dengan mengacu pada standar profesi Konsultan Hukum Pasar Modal yang diatur dalam Surat Keputusan Himpunan Konsultan Hukum Pasar Modal Nomor: Kep.02/HKHPM/VIII/2018 tanggal 8 Agustus 2018 tentang Standar Profesi Konsultan Hukum Pasar Modal beserta penjelasannya dan perubahan-perubahannya dan penggantinya yang mungkin ada di kemudian hari.

Lingkup Pendapat dari Segi Hukum

Lingkup Pendapat dari Segi Hukum ini adalah terbatas dan relevan terhadap perihal tersebut di atas, yang berlaku dan ada pada tanggal diterbitkannya Pendapat dari Segi Hukum ini, yaitu sebagai berikut:

1. Terhadap Manajer Investasi, meliputi:
 - a. Akta pendirian dan perubahan Anggaran Dasar;
 - b. Susunan modal dan pemegang saham;
 - c. Maksud dan Tujuan;
 - d. Direksi dan Dewan Komisaris;
 - e. Wakil Manajer Investasi Pengelola Investasi MANULIFE SAHAM SYARIAH GOLDEN ASIA DOLAR AS;
 - f. Dewan Pengawas Syariah;
 - g. Izin-izin sehubungan dengan kegiatan usaha;
 - h. Dokumen operasional;
 - i. Surat pernyataan atas fakta-fakta yang dianggap material; dan
 - j. Pernyataan Kesesuaian Syariah MANULIFE SAHAM SYARIAH GOLDEN ASIA DOLAR AS.

2. Terhadap Bank Kustodian, meliputi:
 - a. Akta pendirian dan perubahan Anggaran Dasar yang berlaku;
 - b. Susunan modal dan pemegang saham;
 - c. Direksi dan Dewan Komisaris;
 - d. Izin-izin sehubungan dengan kegiatan usaha;
 - e. Dokumen operasional;
 - f. Dewan Pengawas Syariah;
 - g. Laporan tahunan dan bulanan Bank Kustodian;
 - h. Surat pernyataan atas fakta-fakta yang dianggap material; dan
 - i. Surat kuasa/surat penunjukan atas pihak-pihak yang berwenang mewakili Bank Kustodian.

3. Terhadap Kontrak, meliputi:
 - a. Kontrak;
 - b. Penawaran umum;
 - c. Penggantian Manajer Investasi dan/atau Bank Kustodian;
 - d. Pembubaran; dan
 - e. Penyelesaian perselisihan.

Asumsi

Dalam melakukan pemeriksaan dan penelitian tersebut di atas, kami mengasumsikan bahwa:

1. selain dari dokumen-dokumen yang telah diterima, tidak ada dokumen-dokumen lain mengenai perubahan anggaran dasar, perubahan susunan pengurus, pembubaran dan likuidasi ataupun pencabutan/pembatalan/pembekuan perizinan, serta dokumen-dokumen lain yang berkaitan dengan pendirian, pengaturan, keberadaan dan pelaksanaan kegiatan usaha dari Manajer Investasi dan Bank Kustodian;
2. semua dokumen yang disampaikan secara langsung maupun elektronik dalam bentuk salinan/*copy* adalah yang benar, lengkap dan sama dengan aslinya;
3. semua tanda tangan yang ada pada dokumen asli dari semua dokumen yang disampaikan, termasuk yang dibuat di hadapan atau oleh Notaris, adalah tanda tangan asli dari orang-orang yang mempunyai kewenangan dan kecakapan hukum untuk melakukan perbuatan hukum;
4. semua surat kuasa yang disebutkan atau dinyatakan dalam semua dokumen yang disampaikan baik asli maupun dalam bentuk salinan/*copy*, adalah kuasa yang dapat dilaksanakan dan diberikan oleh dan kepada pihak yang berwenang dengan sah mewakili Manajer Investasi dan Bank Kustodian sesuai dengan anggaran dasarnya maupun ketentuan internal Manajer Investasi dan Bank Kustodian;
5. semua pernyataan mengenai atau sehubungan dengan fakta yang material untuk Pendapat dari Segi Hukum ini yang dimuat dalam dokumen-dokumen yang disampaikan adalah benar;
6. pernyataan-pernyataan Direksi Manajer Investasi yang termuat dalam Surat Pernyataan Direksi Manajer Investasi, sebagaimana disebutkan dalam Pendapat dari Segi Hukum ini, dapat dimintakan pertanggungjawabannya baik secara pidana maupun perdata;
7. semua salinan dari akta notaris yang dibuat di hadapan atau oleh notaris sehubungan dengan pembentukan reksa dana ini dibuat oleh notaris yang berwenang berdasarkan peraturan perundang-undangan yang berlaku termasuk peraturan perundang-undangan di bidang pasar modal;
8. Kontrak dibuat berdasarkan kesepakatan dan itikad baik sebagaimana dimaksud dalam Pasal 1320 dan Pasal 1338 Kitab Undang-Undang Hukum Perdata; dan

9. semua pengungkapan informasi mengenai Efek termasuk Efek luar negeri yang akan menjadi portofolio investasi reksa dana adalah benar dan Efek tersebut dapat dibeli oleh reksa dana sesuai peraturan perundang-undangan yang berlaku, serta pembentukan dan penerbitannya telah sesuai dengan hukum negara yang mendasarinya.

Kualifikasi

Pendapat dari Segi Hukum kami berikan dengan kualifikasi-kualifikasi sebagai berikut:

1. Pendapat dari Segi Hukum ini hanya menyangkut pendapat dari aspek yuridis.
2. Pendapat dari Segi Hukum ini diberikan pada tanggal penerbitan Pendapat dari Segi Hukum, dan dapat menjadi tidak relevan lagi dalam hal terdapat pendapat, putusan, penetapan pengadilan/hakim yang berkekuatan hukum tetap, kebijakan umum maupun khusus yang diberlakukan oleh otoritas yang berwenang yang berbeda dengan Pendapat dari Segi Hukum ini, berlakunya kedaluwarsa/lewat waktu sesuai hukum yang berlaku.
3. Pendapat dari Segi Hukum ini diberikan terbatas untuk perihal di atas Laporan Pemeriksaan Hukum ini dan tidak dapat ditafsirkan atau dipergunakan untuk perihal lainnya.

Pendapat dari Segi Hukum

Berdasarkan hal-hal sebagaimana disebutkan di atas dan dengan berpedoman pada peraturan perundang-undangan yang berlaku, khususnya peraturan perundang-undangan di bidang pasar modal, kami sampaikan Pendapat dari Segi Hukum sebagai berikut:

1. Manajer Investasi adalah suatu perusahaan efek yang didirikan menurut dan berdasarkan peraturan perundang-undangan Negara Republik Indonesia, berkedudukan hukum di Jakarta Selatan dan telah memperoleh semua izin yang diperlukan untuk menjalankan kegiatan usahanya termasuk tetapi tidak terbatas pada izin usaha untuk melakukan kegiatan sebagai Manajer Investasi.
2. Anggaran Dasar Manajer Investasi yang berlaku pada tanggal diterbitkannya Pendapat dari Segi Hukum ini termaktub dalam akta Pernyataan Keputusan Pemegang Saham Perubahan Anggaran Dasar PT Manulife Asset Manajemen Indonesia No. 5 tanggal 1 November 2019, dibuat di hadapan Aulia Taufani, S.H., notaris di Kota Administrasi Jakarta Selatan, yang telah memperoleh persetujuan Menteri Hukum dan Hak Asasi Manusia Republik Indonesia dengan Surat No. AHU-0093467.AH.01.02.Tahun 2019 tanggal 13 November 2019.

3. Susunan permodalan dan pemegang saham Manajer Investasi yang berlaku pada tanggal diterbitkannya Pendapat dari Segi Hukum ini termaktub dalam akta Pernyataan Keputusan Pemegang Saham Perubahan Anggaran Dasar PT Manulife Asset Manajemen Indonesia No. 5 tanggal 1 November 2019, dibuat di hadapan Aulia Taufani, S.H., notaris di Kota Administrasi Jakarta Selatan, yang telah memperoleh persetujuan Menteri Hukum dan Hak Asasi Manusia Republik Indonesia dengan Surat No. AHU-0093467.AH.01.02.Tahun 2019 tanggal 13 November 2019, adalah sebagai berikut:

Keterangan	Nilai Nominal Rp 1.000,- per Saham		
	Jumlah Saham	Rupiah	%
Modal Dasar	50.000.000	50.000.000.000	
Modal Ditempatkan dan Disetor Penuh	25.000.000	25.000.000.000	100
Pemegang Saham:			
1. PT Buanadaya Sarana Informatika	23.827.500	23.827.500.000	95,31
2. PT Tirta Dhana Nugraha	1.172.500	1.172.500.000	4,69
Saham Dalam Portepel	25.000.000	-	

4. Anggota Direksi dan Dewan Komisaris Manajer Investasi yang sedang menjabat pada tanggal diterbitkannya Pendapat dari Segi Hukum ini adalah sebagai berikut:

No.	Nama	Jabatan	Akta Pengangkatan			Keterangan
			No.	Tanggal	Dibuat di hadapan	
1.	Legowo Kusumonegoro	Presiden Direktur	40	30 Juli 2018	Aulia Taufani, S.H., notaris di Kota Administrasi Jakarta Selatan	Telah diterima dan dicatat dalam Sistem Administrasi Badan Hukum Kementerian Hukum dan Hak Asasi Manusia Republik Indonesia dengan Surat No. AHU-AH.01.03-0228787 tanggal 3 Agustus 2018 dan telah didaftarkan dalam Daftar Perseroan No. AHU-01-896.AH.01.11.Tahun 2018 tanggal 3 Agustus 2018.
2.	Justitia Tripurwasani	Direktur	40	30 Juli 2018	Aulia Taufani, S.H., notaris di Kota Administrasi Jakarta Selatan	
3.	Heryadi Indrakusuma	Direktur	40	30 Juli 2018	Aulia Taufani, S.H., notaris di Kota Administrasi Jakarta Selatan	
4.	Afifa	Direktur	40	30 Juli 2018	Aulia Taufani, S.H., notaris di Kota Administrasi Jakarta Selatan	

5.	Ezra Nazula Ridha	Direktur	40	30 Juli 2018	Aulia Taufani, S.H., notaris di Kota Administrasi Jakarta Selatan
6.	Gianni Fiacco	Presiden Komisaris	40	30 Juli 2018	Aulia Taufani, S.H., notaris di Kota Administrasi Jakarta Selatan
7.	Michael Floyd Dommermuth	Komisaris	40	30 Juli 2018	Aulia Taufani, S.H., notaris di Kota Administrasi Jakarta Selatan

Anggota Direksi dan Dewan Komisaris dari Manajer Investasi yang sedang menjabat, adalah sah karena diangkat sesuai dengan anggaran dasar Manajer Investasi serta peraturan perundang-undangan yang berlaku termasuk peraturan di bidang pasar modal khususnya mengenai Perusahaan Efek yang melakukan kegiatan usaha sebagai manajer investasi.

5. Tim Pengelola Investasi MANULIFE SAHAM SYARIAH GOLDEN ASIA DOLAR AS adalah sebagai berikut:

No.	Nama	Jabatan
1.	Mohammad Anggun Indallah	Ketua
2.	Samuel Kesuma	Anggota
3.	Caroline Rusli, CFA	Anggota
4.	Andrian Tanuwijaya	Anggota

6. Semua anggota Direksi serta Tim Pengelola Investasi telah memiliki izin orang-perseorangan sebagai Wakil Manajer Investasi.
7. Anggota Direksi dan Dewan Komisaris dari Manajer Investasi serta Wakil Manajer Investasi pengelola investasi MANULIFE SAHAM SYARIAH GOLDEN ASIA DOLAR AS telah menyatakan bahwa anggota Direksi dan Dewan Komisaris dari Manajer Investasi serta Wakil Manajer Investasi pengelola investasi MANULIFE SAHAM SYARIAH GOLDEN ASIA DOLAR AS tidak pernah dinyatakan pailit dan masing-masing mereka tidak pernah menjadi anggota Direksi, Komisaris atau Wakil Manajer Investasi yang dinyatakan bersalah menyebabkan suatu perseroan dinyatakan pailit atau pernah dihukum karena melakukan tindak pidana di bidang keuangan.

8. Anggota Direksi dan Dewan Komisaris dari Manajer Investasi serta Wakil Manajer Investasi pengelola investasi MANULIFE SAHAM SYARIAH GOLDEN ASIA DOLAR AS telah menyatakan bahwa anggota Direksi dari Manajer Investasi pada tanggal diterbitkannya Pendapat dari Segi Hukum ini tidak mempunyai jabatan rangkap pada perusahaan lain, anggota Dewan Komisaris dari Manajer Investasi pada tanggal diterbitkannya Pendapat dari Segi Hukum ini tidak merangkap sebagai komisaris pada Perusahaan Efek lain dan Wakil Manajer Investasi pengelola investasi MANULIFE SAHAM SYARIAH GOLDEN ASIA DOLAR AS pada tanggal diterbitkannya Pendapat dari Segi Hukum ini tidak sedang bekerja pada lebih dari 1 (satu) perusahaan Efek dan/atau Lembaga Jasa Keuangan lainnya.
9. Anggota Direksi dan Dewan Komisaris dari Manajer Investasi serta Wakil Manajer Investasi pengelola investasi MANULIFE SAHAM SYARIAH GOLDEN ASIA DOLAR AS telah menyatakan bahwa anggota Direksi dan Dewan Komisaris dari Manajer Investasi serta Wakil Manajer Investasi pengelola investasi MANULIFE SAHAM SYARIAH GOLDEN ASIA DOLAR AS, tidak terlibat dalam perkara pidana, perdata, perpajakan, tata usaha negara, maupun kepailitan di muka badan peradilan di Indonesia.
10. Direksi Manajer Investasi telah menyatakan bahwa Manajer Investasi telah memenuhi kewajiban-kewajiban terkait ketenagakerjaan Manajer Investasi serta telah memenuhi ketentuan fungsi-fungsi Manajer Investasi sesuai dengan ketentuan peraturan perundang-undangan yang berlaku.
11. Direksi Manajer Investasi telah menyatakan bahwa Manajer Investasi tidak terlibat baik dalam perkara pidana, perdata, perpajakan, tata usaha negara maupun kepailitan di muka badan peradilan di Indonesia.
12. Manajer Investasi telah mempunyai Dewan Pengawas Syariah dalam melakukan kegiatan pengelolaan Reksa Dana Syariah.
13. Bank Kustodian adalah cabang dari sebuah asosiasi perbankan yang didirikan berdasarkan hukum Amerika Serikat dan telah memperoleh semua izin yang diperlukan untuk menjalankan kegiatan usahanya di Indonesia termasuk tetapi tidak terbatas pada persetujuan otoritas Pasar Modal untuk melakukan kegiatan sebagai Kustodian.
14. Bank Kustodian telah menyatakan bahwa Bank Kustodian tidak pernah terlibat perkara perdata maupun pidana, ataupun dalam perselisihan administrasi dengan instansi pemerintah yang berwenang, atau berada dalam proses kepailitan yang dapat mempengaruhi secara material kedudukan atau kelangsungan usaha jasa kustodian dari Bank Kustodian dan tidak pernah dihukum karena melakukan tindak pidana yang merugikan keuangan Negara Republik Indonesia.

15. Bank Kustodian telah melaksanakan kewajiban terkait laporan Bank Umum sebagai Kustodian sebagaimana diatur dalam peraturan perundang-undangan di bidang pasar modal yang mengatur tentang laporan bank umum sebagai kustodian.
16. Bank Kustodian telah mempunyai Dewan Pengawas Syariah dalam melakukan kegiatan kustodian Reksa Dana Syariah.
17. Manajer Investasi dan Bank Kustodian telah menyatakan bahwa Manajer Investasi dan Bank Kustodian tidak terafiliasi satu sama lain.
18. Kontrak telah dibuat sesuai dengan peraturan perundang-undangan yang berlaku, khususnya peraturan perundang-undangan di bidang pasar modal yang mengatur tentang reksa dana kontrak investasi kolektif.
19. MANULIFE SAHAM SYARIAH GOLDEN ASIA DOLAR AS berlaku sejak ditetapkannya pernyataan efektif oleh Otoritas Jasa Keuangan (“OJK”) sampai dinyatakan bubar sesuai peraturan perundang-undangan yang berlaku.
20. Manajer Investasi telah memperoleh Pernyataan Kesesuaian Syariah atas penerbitan MANULIFE SAHAM SYARIAH GOLDEN ASIA DOLAR AS dari Dewan Pengawas Syariah Manajer Investasi.
21. Baik Manajer Investasi maupun Bank Kustodian mempunyai kecakapan hukum dan berwenang sepenuhnya untuk menandatangani Kontrak dan oleh karena itu kewajiban-kewajiban mereka masing-masing selaku para pihak dalam Kontrak adalah sah dan mengikat serta dapat dituntut pemenuhannya di muka badan peradilan yang berwenang. Setelah ditetapkannya pernyataan efektif oleh OJK, setiap pembeli Unit Penyertaan yang karena itu menjadi pemilik/Pemegang Unit Penyertaan terikat oleh Kontrak.
22. Pilihan penyelesaian perselisihan antara para pihak yang berhubungan dengan Kontrak melalui arbitrase berdasarkan ketentuan Badan Arbitrase Pasar Modal Indonesia (BAPMI) dan ketentuan sebagaimana diatur dalam Undang-undang Republik Indonesia Nomor 30 Tahun 1999 tentang Arbitrase dan Alternatif Penyelesaian Sengketa adalah sah dan mengikat para pihak dalam Kontrak.
23. Setiap Unit Penyertaan yang diterbitkan, ditawarkan dan dijual memberi hak kepada pemilik/pemegangnya yang terdaftar dalam daftar penyimpanan kolektif yang diselenggarakan oleh Bank Kustodian untuk menjalankan semua hak yang dapat dijalankan oleh seorang pemilik/Pemegang Unit Penyertaan.

Demikian Pendapat dari Segi Hukum ini kami berikan dengan sebenarnya selaku konsultan hukum yang independen dan tidak terafiliasi baik dengan Manajer Investasi maupun dengan Bank Kustodian dan kami bertanggung jawab atas isi Pendapat dari Segi Hukum ini.

Hormat kami,
ARDIANTO & MASNIARI



Adrianus Ardianto
Partner
STTD.KH-33/PM.22/2018

BAB XIV

PERSYARATAN DAN TATA CARA PEMBELIAN UNIT PENYERTAAN

14.1. PEMBELIAN UNIT PENYERTAAN

Sebelum melakukan pembelian, calon Pemegang Unit Penyertaan harus sudah mempelajari dan mengerti isi Prospektus MANULIFE SAHAM SYARIAH GOLDEN ASIA DOLAR AS beserta ketentuan-ketentuan yang ada di dalamnya.

Pemesanan pembelian Unit Penyertaan harus dilakukan sesuai dengan ketentuan-ketentuan serta persyaratan yang tercantum dalam Prospektus dan formulir sehubungan dengan pemesanan pembelian Unit Penyertaan.

Formulir Pemesanan Pembelian/*Subscription Form* dan Formulir Pembukaan Rekening dapat diperoleh dari Manajer Investasi atau Agen Penjual Efek Reksa Dana yang ditunjuk oleh Manajer Investasi (jika ada).

Unit Penyertaan akan diterbitkan per Kelas Unit Penyertaan oleh Bank Kustodian setelah Pemegang Unit Penyertaan menyampaikan Formulir Pemesanan Pembelian/*Subscription Form* MANULIFE SAHAM SYARIAH GOLDEN ASIA DOLAR AS dengan mencantumkan Kelas Unit Penyertaan yang dipilih kepada Manajer Investasi atau Agen Penjual Efek Reksa Dana yang ditunjuk oleh Manajer Investasi (jika ada) dan setelah pembayaran untuk pembelian tersebut diterima dengan baik (in good fund) dalam mata uang Dolar Amerika Serikat pada rekening masing-masing Kelas Unit Penyertaan MANULIFE SAHAM SYARIAH GOLDEN ASIA DOLAR AS di Bank Kustodian atau bank lain yang ditunjuk oleh Manajer Investasi sebagaimana dimaksud dalam angka 14.6. di bawah. Jumlah Unit Penyertaan yang diperoleh Pemegang Unit Penyertaan akan dihitung menurut Nilai Aktiva Bersih per Kelas Unit Penyertaan pada akhir Hari Bursa diterimanya pembayaran sebagaimana diatur dalam angka 14.5. di bawah.

Manajer Investasi akan memastikan bahwa semua uang para Pemegang Unit Penyertaan yang merupakan pembayaran untuk pembelian Unit Penyertaan MANULIFE SAHAM SYARIAH GOLDEN ASIA DOLAR AS akan dikreditkan ke rekening atas nama MANULIFE SAHAM SYARIAH GOLDEN ASIA DOLAR AS sesuai dengan Kelas Unit Penyertaan di Bank Kustodian paling lambat pada akhir Hari Bursa disampaikannya transaksi pembelian Unit Penyertaan MANULIFE SAHAM SYARIAH GOLDEN ASIA DOLAR AS secara lengkap.

14.2. PROSEDUR PEMBELIAN UNIT PENYERTAAN

Para Pemegang Unit Penyertaan yang ingin membeli Unit Penyertaan MANULIFE SAHAM SYARIAH GOLDEN ASIA DOLAR AS, harus terlebih dahulu menjadi nasabah Manajer Investasi dengan mengisi secara lengkap dan menandatangani Formulir Pembukaan Rekening, Formulir Pemesanan Pembelian/*Subscription Form* dan formulir lain yang diperlukan dalam rangka penerapan Program APU dan PPT di Sektor Jasa Keuangan yang dapat diperoleh dari Manajer Investasi atau Agen Penjual Efek Reksa Dana yang ditunjuk oleh Manajer Investasi (jika ada) dan melengkapinya dengan bukti pembayaran dan dokumen-dokumen lain berkaitan dengan data/informasi Pemegang Unit Penyertaan sesuai ketentuan hukum dan peraturan perundang-undangan otoritas yang berwenang di Indonesia termasuk dalam rangka pelaksanaan Program APU dan PPT di Sektor Jasa Keuangan, dan/atau ketentuan hukum dan peraturan perundang-undangan otoritas negara lain yang berlaku bagi warga negara asing. Dokumen-dokumen tersebut ditujukan langsung kepada Manajer Investasi atau melalui Agen Penjual Efek Reksa Dana yang ditunjuk oleh Manajer Investasi (jika ada) pada Hari Bursa.

Formulir Pembukaan Rekening diisi secara lengkap dan ditandatangani oleh Pemegang Unit Penyertaan cukup dilakukan sekali saat menjadi nasabah Manajer Investasi.

Formulir Pemesanan Pembelian/*Subscription Form* MANULIFE SAHAM SYARIAH GOLDEN ASIA DOLAR AS dapat diperoleh dari Manajer Investasi atau Agen Penjual Efek Reksa Dana yang ditunjuk oleh Manajer Investasi (jika ada).

Untuk mempermudah proses pembelian awal Unit Penyertaan dan pembelian selanjutnya, Manajer Investasi dapat memproses permohonan pembelian Unit Penyertaan yang dikirimkan oleh Pemegang Unit Penyertaan melalui faksimili atau sistem elektronik yang disediakan oleh Manajer Investasi dengan dilengkapi dengan bukti pembayaran dan fotokopi bukti identitas diri.

Dalam hal Manajer Investasi menyediakan suatu sistem elektronik untuk pembelian Unit Penyertaan, Pemegang Unit Penyertaan dapat menyampaikan aplikasi pembelian Unit Penyertaan dalam bentuk Formulir Pemesanan Pembelian/*Subscription Form* secara elektronik yang disertai dengan bukti pembayaran dengan menggunakan sistem elektronik yang disediakan oleh Manajer Investasi.

Manajer Investasi wajib memastikan kesiapan sistem elektronik yang disediakan oleh Manajer Investasi untuk penjualan Unit Penyertaan dan memastikan bahwa sistem tersebut telah sesuai dengan peraturan ketentuan hukum di bidang informasi dan transaksi elektronik yang berlaku, yang antara lain memberikan informasi dan bukti transaksi yang sah, menyediakan Prospektus elektronik dan dokumen elektronik yang dapat dicetak apabila diminta oleh Pemegang Unit Penyertaan dan/atau OJK, dan melindungi kepentingan calon Pemegang Unit Penyertaan yang beritikad baik serta memastikan Pemegang Unit Penyertaan telah melakukan pendaftaran dalam sistem elektronik yang disediakan oleh Manajer Investasi.

Manajer Investasi bertanggung jawab atas penyelenggaraan Formulir Pemesanan Pembelian/*Subscription Form* dengan sistem elektronik Manajer Investasi.

Dalam hal terdapat kecurigaan adanya pelanggaran penerapan Program APU dan PPT di Sektor Jasa Keuangan, Manajer Investasi atau Agen Penjual Efek Reksa Dana yang ditunjuk oleh Manajer Investasi (jika ada) wajib menolak pesanan pembelian Unit Penyertaan dari Pemegang Unit Penyertaan.

Manajer Investasi berhak menolak pemesanan pembelian Unit Penyertaan apabila:

- (i) Formulir Pemesanan Pembelian/*Subscription Form* tidak diisi dengan lengkap dan tidak dilengkapi dengan benar; dan
- (ii) Dokumen-dokumen pendukung tidak sesuai dengan Program APU dan PPT di Sektor Jasa Keuangan dan dokumen-dokumen lain berkaitan dengan data/informasi nasabah tidak sesuai dengan ketentuan hukum dan peraturan perundang-undangan otoritas yang berwenang di Indonesia, dan/atau ketentuan hukum dan peraturan perundang-undangan otoritas negara lain yang berlaku; atau
- (iii) Dana pembelian belum diterima secara "efektif" (*in good fund*) di rekening MANULIFE SAHAM SYARIAH GOLDEN ASIA DOLAR AS sesuai dengan Kelas Unit Penyertaan yang dipilih.

Manajer Investasi akan menyampaikan pemberitahuan kepada Pemegang Unit Penyertaan apabila karena suatu hal terjadi penolakan dan/atau penundaan transaksi Pemegang Unit Penyertaan, selambat-lambatnya pada Hari Kerja berikutnya setelah diketahui terdapat persyaratan yang tidak lengkap.

Pembelian Unit Penyertaan, termasuk pemilihan Kelas Unit Penyertaan harus dilakukan sesuai dengan syarat dan ketentuan yang tercantum dalam Kontrak, Prospektus dan Formulir Pemesanan Pembelian/*Subscription Form* Unit Penyertaan MANULIFE SAHAM SYARIAH GOLDEN ASIA DOLAR AS. Pembelian Unit Penyertaan yang dilakukan tidak sesuai dengan ketentuan-ketentuan dan persyaratan tersebut di atas akan ditolak dan tidak diproses.

14.3. BATAS MINIMUM PEMBELIAN UNIT PENYERTAAN

Batas minimum pembelian awal Unit Penyertaan MANULIFE SAHAM SYARIAH GOLDEN ASIA DOLAR AS adalah sebesar USD 10,000 (sepuluh ribu Dolar Amerika Serikat) dan minimum pembelian selanjutnya ditetapkan sebesar USD 100 (seratus Dolar Amerika Serikat) untuk setiap Pemegang Unit Penyertaan.

Untuk Kelas Unit Penyertaan yang dapat dibeli melalui Agen Penjual Efek Reksa Dana yang ditunjuk oleh Manajer Investasi (jika ada), apabila pembelian Unit Penyertaan dilakukan

melalui Agen Penjual Efek Reksa Dana yang ditunjuk oleh Manajer Investasi (jika ada) maka dengan pemberitahuan tertulis sebelumnya kepada Manajer Investasi, Agen Penjual Efek Reksa Dana yang ditunjuk oleh Manajer Investasi (jika ada) dapat menetapkan batas minimum pembelian Unit Penyertaan yang lebih tinggi dari batas minimum pembelian Unit Penyertaan sebagaimana disebutkan di atas untuk Kelas Unit Penyertaan MANULIFE SAHAM SYARIAH GOLDEN ASIA DOLAR AS yang dijual melalui Agen Penjual Efek Reksa Dana yang ditunjuk oleh Manajer Investasi (jika ada) tersebut.

14.4. HARGA PEMBELIAN UNIT PENYERTAAN

Setiap Kelas Unit Penyertaan MANULIFE SAHAM SYARIAH GOLDEN ASIA DOLAR AS ditawarkan dengan harga sama dengan Nilai Aktiva Bersih awal per Unit Penyertaan MANULIFE SAHAM SYARIAH GOLDEN ASIA DOLAR AS sebesar USD 1,- (satu Dolar Amerika Serikat) setiap Unit Penyertaan MANULIFE SAHAM SYARIAH GOLDEN ASIA DOLAR AS pada hari pertama penawaran. Selanjutnya harga pembelian setiap Kelas Unit Penyertaan ditetapkan berdasarkan Nilai Aktiva Bersih per Kelas Unit Penyertaan MANULIFE SAHAM SYARIAH GOLDEN ASIA DOLAR AS pada akhir Hari Bursa yang bersangkutan.

14.5. PEMROSESAN PEMBELIAN UNIT PENYERTAAN

Formulir Pemesanan Pembelian/*Subscription Form* MANULIFE SAHAM SYARIAH GOLDEN ASIA DOLAR AS beserta bukti pembayaran dan fotokopi bukti identitas diri yang telah diterima secara lengkap dan disetujui oleh Manajer Investasi atau Agen Penjual Efek Reksa Dana yang ditunjuk oleh Manajer Investasi (jika ada), termasuk mencantumkan Kelas Unit Penyertaan yang dipilih, dan pembayaran untuk pembelian yang diterima dengan baik pada rekening MANULIFE SAHAM SYARIAH GOLDEN ASIA DOLAR AS (*in good fund*) oleh Bank Kustodian pada Hari Bursa yang sama sampai dengan pukul 13.00 WIB (tiga belas Waktu Indonesia Barat), maka pembelian tersebut akan diproses oleh Bank Kustodian berdasarkan Nilai Aktiva Bersih per Kelas Unit Penyertaan MANULIFE SAHAM SYARIAH GOLDEN ASIA DOLAR AS pada akhir Hari Bursa tersebut.

Apabila Formulir Pemesanan Pembelian/*Subscription Form* MANULIFE SAHAM SYARIAH GOLDEN ASIA DOLAR AS beserta bukti pembayaran dan fotokopi bukti identitas diri yang telah diterima secara lengkap dan disetujui oleh Manajer Investasi atau Agen Penjual Efek Reksa Dana yang ditunjuk oleh Manajer Investasi (jika ada), termasuk mencantumkan Kelas Unit Penyertaan yang dipilih, dan/atau pembayaran untuk pembelian tersebut diterima dengan baik pada rekening MANULIFE SAHAM SYARIAH GOLDEN ASIA DOLAR AS sesuai dengan Kelas Unit Penyertaan (*in good fund*) oleh Bank Kustodian setelah pukul 13.00 WIB (tiga belas Waktu Indonesia Barat) pada suatu Hari Bursa, maka pembelian tersebut akan diproses oleh Bank Kustodian berdasarkan Nilai Aktiva Bersih per Kelas Unit Penyertaan MANULIFE SAHAM SYARIAH GOLDEN ASIA DOLAR AS pada akhir Hari Bursa berikutnya.

Dalam hal pembelian Unit Penyertaan MANULIFE SAHAM SYARIAH GOLDEN ASIA DOLAR AS dilakukan oleh Pemegang Unit Penyertaan secara berkala sesuai dengan ketentuan angka 14.9. Prospektus ini, maka formulir sehubungan dengan pemesanan pembelian Unit Penyertaan MANULIFE SAHAM SYARIAH GOLDEN ASIA DOLAR AS secara berkala dianggap telah diterima dengan baik oleh Manajer Investasi atau Agen Penjual Efek Reksa Dana yang ditunjuk oleh Manajer Investasi (jika ada) pada tanggal yang telah disebutkan di dalam formulir sehubungan dengan pemesanan pembelian Unit Penyertaan secara berkala yang pertama kali dan akan diproses oleh Bank Kustodian berdasarkan Nilai Aktiva Bersih per Kelas Unit Penyertaan MANULIFE SAHAM SYARIAH GOLDEN ASIA DOLAR AS pada akhir Hari Bursa diterimanya pembayaran untuk pembelian secara berkala tersebut dengan baik (*in good fund*) oleh Bank Kustodian sesuai Kelas Unit Penyertaan yang dipilih oleh Pemegang Unit Penyertaan. Apabila tanggal diterimanya pembayaran untuk pembelian secara berkala tersebut bukan merupakan Hari Bursa, maka pembelian secara berkala tersebut akan diproses oleh Bank Kustodian berdasarkan Nilai Aktiva Bersih per Kelas Unit Penyertaan MANULIFE SAHAM SYARIAH GOLDEN ASIA DOLAR AS yang dipilih Pemegang Unit Penyertaan pada Hari Bursa berikutnya.

Apabila tanggal yang disebutkan di dalam formulir sehubungan dengan pemesanan pembelian secara berkala yang pertama kali tersebut bukan merupakan Hari Bursa, maka formulir sehubungan dengan pemesanan pembelian Unit Penyertaan MANULIFE SAHAM SYARIAH GOLDEN ASIA DOLAR AS secara berkala dianggap telah diterima dengan baik

oleh Manajer Investasi atau Agen Penjual Efek Reksa Dana yang ditunjuk oleh Manajer Investasi (jika ada) pada Hari Bursa berikutnya.

Untuk pemesanan dan pembayaran pembelian Unit Penyertaan yang dilakukan secara elektronik menggunakan sistem elektronik yang disediakan oleh Manajer Investasi atau Agen Penjual Efek Reksa Dana yang ditunjuk oleh Manajer Investasi (jika ada), jika pemesanan dan pembayaran pembelian tersebut dilakukan pada hari yang bukan merupakan Hari Bursa, maka Nilai Aktiva Bersih yang akan dipergunakan adalah Nilai Aktiva Bersih per Kelas Unit Penyertaan pada Hari Bursa berikutnya.

14.6. SYARAT PEMBAYARAN

- a. Pembayaran pembelian Unit Penyertaan MANULIFE SAHAM SYARIAH GOLDEN ASIA DOLAR AS dilakukan dengan cara pemindahbukuan/transfer dalam mata uang Dolar Amerika Serikat ke dalam rekening MANULIFE SAHAM SYARIAH GOLDEN ASIA DOLAR AS sesuai dengan Kelas Unit Penyertaan yang dipilih yang berada pada Bank Kustodian.
- b. Pemindahbukuan atau transfer pembayaran pembelian setiap Kelas Unit Penyertaan Reksa Dana harus ditujukan ke rekening bank atas nama MANULIFE SAHAM SYARIAH GOLDEN ASIA DOLAR AS untuk setiap Kelas Unit Penyertaan sebagai berikut:

Reksa Dana	Bank	Nama Rekening	Nomor Rekening
MANULIFE SAHAM SYARIAH GOLDEN ASIA DOLAR AS Kelas A1	Citibank N.A., Indonesia	MANULIFE SHM SYRH GOLDEN ASIA A1	0-810643-501
MANULIFE SAHAM SYARIAH GOLDEN ASIA DOLAR AS Kelas A2	Citibank N.A., Indonesia	MANULIFE SHM SYRH GOLDEN ASIA A2	0-810643-528

- c. Dengan tidak mengurangi ketentuan diatas, maka apabila diperlukan, untuk mempermudah proses pembelian Unit Penyertaan MANULIFE SAHAM SYARIAH GOLDEN ASIA DOLAR AS, maka atas permintaan Manajer Investasi, Bank Kustodian dapat membuka rekening atas nama MANULIFE SAHAM SYARIAH GOLDEN ASIA DOLAR AS untuk masing-masing Kelas Unit Penyertaan pada bank lain. Rekening tersebut sepenuhnya menjadi tanggung jawab dari dan dikendalikan oleh Bank Kustodian. Rekening tersebut hanya dipergunakan untuk penerimaan dana dari penjualan dan pembayaran pembelian kembali Unit Penyertaan MANULIFE SAHAM SYARIAH GOLDEN ASIA DOLAR AS.
- d. Biaya-biaya yang dikeluarkan atas pemindahbukuan atau transfer sehubungan dengan pembayaran tersebut merupakan tanggung jawab Pemegang Unit Penyertaan. Pembayaran dianggap efektif pada saat dana diterima dengan baik pada rekening MANULIFE SAHAM SYARIAH GOLDEN ASIA DOLAR AS sesuai dengan Kelas Unit Penyertaan yang dipilih (in good fund) pada Bank Kustodian.
- e. Manajer Investasi dan/atau Bank Kustodian berhak untuk menerima atau menolak pemesanan Unit Penyertaan baik sebagian atau seluruhnya. Bagi pembelian Unit Penyertaan yang ditolak seluruhnya atau sebagian, sisa dana pembelian akan dikembalikan oleh Bank Kustodian atas instruksi Manajer Investasi (tanpa bunga) dengan pemindahbukuan atau transfer ke rekening yang ditunjuk oleh Pemegang Unit Penyertaan.

14.7. SUMBER DANA PEMBAYARAN PEMBELIAN UNIT PENYERTAAN

Sumber dana pembayaran pembelian Unit Penyertaan MANULIFE SAHAM SYARIAH GOLDEN ASIA DOLAR AS sebagaimana dimaksud pada angka 14.6. di atas hanya dapat berasal dari:

- a. calon Pemegang Unit Penyertaan Reksa Dana berbentuk Kontrak Investasi Kolektif;
- b. anggota keluarga Pemegang Unit Penyertaan Reksa Dana berbentuk Kontrak Investasi Kolektif;

- c. perusahaan tempat bekerja dari Pemegang Unit Penyertaan Reksa Dana berbentuk Kontrak Investasi Kolektif; dan/atau
- d. Manajer Investasi, Agen Penjual Efek Reksa Dana yang ditunjuk oleh Manajer Investasi (jika ada) dan/atau asosiasi yang terkait dengan Reksa Dana, untuk pemberian hadiah dalam rangka kegiatan pemasaran Unit Penyertaan MANULIFE SAHAM SYARIAH GOLDEN ASIA DOLAR AS.

Dalam hal pembelian Unit Penyertaan oleh Pemegang Unit Penyertaan menggunakan sumber dana yang berasal dari pihak sebagaimana dimaksud pada huruf b, huruf c, dan huruf d di atas, Formulir Pemesanan Pembelian/*Subscription Form* MANULIFE SAHAM SYARIAH GOLDEN ASIA DOLAR AS wajib disertai dengan lampiran surat pernyataan dan bukti pendukung yang menunjukkan hubungan antara Pemegang Unit Penyertaan dengan pihak dimaksud.

14.8. PERSETUJUAN PERMOHONAN PEMBELIAN UNIT PENYERTAAN, SURAT KONFIRMASI TRANSAKSI UNIT PENYERTAAN DAN LAPORAN BULANAN

Manajer Investasi berhak untuk menerima atau menolak pemesanan Unit Penyertaan baik sebagian atau seluruhnya. Bagi pemesanan pembelian Unit Penyertaan yang ditolak seluruhnya atau sebagian, pembayaran yang telah dilakukan oleh pemesan Unit Penyertaan akan dikembalikan oleh Manajer Investasi (tanpa bunga) dengan pemindahbukuan/transfer telegrafis dalam mata uang Dolar Amerika Serikat ke rekening yang ditunjuk oleh Pemegang Unit Penyertaan.

Bank Kustodian akan menerbitkan Surat Konfirmasi Transaksi Unit Penyertaan per Kelas Unit Penyertaan sebagai konfirmasi pelaksanaan atas pembelian Unit Penyertaan oleh Pemegang Unit Penyertaan atau Pemegang Unit Penyertaan yang antara lain menyatakan jumlah Unit Penyertaan per Kelas Unit Penyertaan yang dibeli serta Nilai Aktiva Bersih per Kelas Unit Penyertaan pada saat Unit Penyertaan dibeli. Pengiriman Surat Konfirmasi Transaksi Unit Penyertaan dilakukan selambat-lambatnya 7 (tujuh) Hari Bursa setelah Unit Penyertaan diterbitkan oleh Bank Kustodian untuk penjualan Unit Penyertaan MANULIFE SAHAM SYARIAH GOLDEN ASIA DOLAR AS dengan ketentuan, Formulir Pemesanan Pembelian/*Subscription Form* MANULIFE SAHAM SYARIAH GOLDEN ASIA DOLAR AS dari Pemegang Unit Penyertaan atau Pemegang Unit Penyertaan telah lengkap dan diterima dengan baik (in complete application) oleh Manajer Investasi atau Agen Penjual Efek Reksa Dana yang ditunjuk Manajer Investasi (jika ada) dan pembayaran atas pembelian tersebut telah diterima dengan baik sesuai dengan Kelas Unit Penyertaan yang dipilih (in good fund) oleh Bank Kustodian.

Disamping Surat Konfirmasi Transaksi Unit Penyertaan, Pemegang Unit Penyertaan akan mendapatkan Laporan Bulanan.

Surat Konfirmasi Transaksi Unit Penyertaan merupakan Bukti Kepemilikan Unit Penyertaan MANULIFE SAHAM SYARIAH GOLDEN ASIA DOLAR AS. Manajer Investasi tidak akan menerbitkan sertifikat sebagai Bukti Kepemilikan Unit Penyertaan MANULIFE SAHAM SYARIAH GOLDEN ASIA DOLAR AS.

14.9. PEMBELIAN UNIT PENYERTAAN SECARA BERKALA

Pemegang Unit Penyertaan dapat melakukan pembelian Unit Penyertaan MANULIFE SAHAM SYARIAH GOLDEN ASIA DOLAR AS secara berkala melalui Manajer Investasi atau Agen Penjual Efek Reksa Dana yang ditunjuk oleh Manajer Investasi (jika ada) yang dapat memfasilitasi penjualan Unit Penyertaan secara berkala, sepanjang hal tersebut dinyatakan dengan tegas oleh Pemegang Unit Penyertaan tersebut dalam Formulir Pemesanan Pembelian/*Subscription Form* MANULIFE SAHAM SYARIAH GOLDEN ASIA DOLAR AS.

Manajer Investasi, Bank Kustodian dan Agen Penjual Efek Reksa Dana yang ditunjuk oleh Manajer Investasi (jika ada) akan menyepakati suatu bentuk formulir sehubungan dengan pemesanan pembelian Unit Penyertaan secara berkala sehingga pembelian Unit Penyertaan MANULIFE SAHAM SYARIAH GOLDEN ASIA DOLAR AS secara berkala tersebut cukup dilakukan dengan mengisi dan menandatangani formulir tersebut pada saat pembelian Unit Penyertaan MANULIFE SAHAM SYARIAH GOLDEN ASIA DOLAR AS secara berkala pertama kali. Formulir sehubungan dengan pemesanan pembelian Unit Penyertaan secara

berkala sekurang-kurangnya memuat Kelas Unit Penyertaan yang dipilih, tanggal pembelian Unit Penyertaan secara berkala, jumlah pembelian Unit Penyertaan secara berkala dan jangka waktu dilakukannya pembelian Unit Penyertaan secara berkala tersebut.

Formulir sehubungan dengan pemesanan pembelian Unit Penyertaan secara berkala yang pertama kali tersebut di atas akan diberlakukan juga sebagai formulir sehubungan dengan pemesanan pembelian Unit Penyertaan yang telah lengkap (*in complete application*) untuk pembelian-pembelian Unit Penyertaan MANULIFE SAHAM SYARIAH GOLDEN ASIA DOLAR AS secara berkala berikutnya untuk Kelas Unit Penyertaan yang tercantum di dalamnya.

Ketentuan mengenai dokumen-dokumen yang harus dilengkapi dan ditandatangani oleh Pemegang Unit Penyertaan sebagaimana dimaksud pada butir 14.2. Prospektus ini yaitu Formulir Pembukaan Rekening beserta dokumen-dokumen pendukungnya sesuai dengan Program APU dan PPT di Sektor Jasa Keuangan, dan dokumen-dokumen lain berkaitan dengan data/informasi Pemegang Unit Penyertaan sesuai ketentuan hukum dan peraturan perundang-undangan otoritas yang berwenang di Indonesia, dan/atau ketentuan hukum dan peraturan perundang-undangan otoritas negara lain yang berlaku, wajib dilengkapi oleh Pemegang Unit Penyertaan sebelum melakukan pembelian Unit Penyertaan MANULIFE SAHAM SYARIAH GOLDEN ASIA DOLAR AS yang pertama kali (pembelian awal).

BAB XV

PERSYARATAN DAN TATA CARA PENJUALAN KEMBALI (PELUNASAN) UNIT PENYERTAAN

15.1. PERMOHONAN PENJUALAN KEMBALI UNIT PENYERTAAN

Pemegang Unit Penyertaan dapat menjual kembali sebagian atau seluruh investasinya dalam setiap Kelas Unit Penyertaan MANULIFE SAHAM SYARIAH GOLDEN ASIA DOLAR AS yang dimilikinya dan Manajer Investasi wajib melakukan pembelian kembali Unit Penyertaan tersebut pada setiap Hari Bursa.

15.2. PROSEDUR PENJUALAN KEMBALI UNIT PENYERTAAN

Penjualan kembali Unit Penyertaan MANULIFE SAHAM SYARIAH GOLDEN ASIA DOLAR AS dilakukan dengan mengisi secara lengkap (termasuk mencantumkan Kelas Unit Penyertaan yang akan dijual kembali) dan menandatangani Formulir Penjualan Kembali Unit Penyertaan/*Redemption Form* MANULIFE SAHAM SYARIAH GOLDEN ASIA DOLAR AS yang ditujukan kepada Manajer Investasi secara langsung atau melalui Agen Penjual Efek Reksa Dana yang ditunjuk oleh Manajer Investasi (jika ada).

Untuk mempermudah proses penjualan kembali Unit Penyertaan, Manajer Investasi dapat memproses penjualan kembali Unit Penyertaan secara elektronik melalui fasilitas yang tersedia pada situs Manajer Investasi atau situs Agen Penjual Efek Reksa Dana yang mempunyai kerja sama dengan Manajer Investasi yang ditunjuk oleh Manajer Investasi (jika ada). Proses penjualan kembali secara elektronik tunduk pada syarat dan ketentuan yang tercantum dalam situs tersebut, selain syarat dan ketentuan dalam Prospektus. Dokumen pendukung untuk transaksi penjualan kembali Unit Penyertaan, apabila disyaratkan, dapat dikirimkan oleh Pemegang Unit Penyertaan melalui faksimili atau fasilitas elektronik lainnya sepanjang memenuhi ketentuan peraturan yang berlaku terkait informasi dan transaksi elektronik.

Penjualan kembali oleh Pemegang Unit Penyertaan tersebut harus dilakukan sesuai dengan syarat dan ketentuan yang tercantum dalam Prospektus ini, Prospektus dan dalam Formulir Penjualan Kembali Unit Penyertaan/*Redemption Form* Unit Penyertaan MANULIFE SAHAM SYARIAH GOLDEN ASIA DOLAR AS.

Dokumen atau Formulir Penjualan Kembali Unit Penyertaan/*Redemption Form* Unit Penyertaan dapat berupa dokumen fisik maupun dokumen elektronik dengan memperhatikan ketentuan peraturan perundang-undangan yang berlaku mengenai informasi dan transaksi elektronik.

Manajer Investasi wajib memastikan kesiapan sistem elektronik yang disediakan oleh Manajer Investasi atau Agen Penjual Efek Reksa Dana yang ditunjuk oleh Manajer Investasi (jika ada) untuk penjualan kembali Unit Penyertaan dan memastikan bahwa sistem elektronik tersebut telah sesuai dengan ketentuan peraturan di bidang informasi dan transaksi elektronik yang berlaku, yang antara lain memberikan informasi dan bukti transaksi yang sah, dokumen elektronik yang dapat dicetak apabila diminta oleh Pemegang Unit Penyertaan dan/atau OJK, dan melindungi kepentingan Pemegang Unit Penyertaan yang beritikad baik serta memastikan Pemegang Unit Penyertaan telah melakukan pendaftaran sistem elektronik yang disediakan oleh Manajer Investasi atau Agen Penjual Efek Reksa Dana yang ditunjuk oleh Manajer Investasi (jika ada). Penjualan kembali oleh Pemegang Unit Penyertaan yang dilakukan menyimpang dari ketentuan-ketentuan dan persyaratan-persyaratan tersebut di atas akan ditolak dan tidak diproses.

15.3. SALDO MINIMUM KEPEMILIKAN UNIT PENYERTAAN

MANULIFE SAHAM SYARIAH GOLDEN ASIA DOLAR AS tidak membatasi batas minimum penjualan kembali Unit Penyertaan oleh Pemegang Unit Penyertaan tetapi Saldo Minimum Kepemilikan Unit Penyertaan MANULIFE SAHAM SYARIAH GOLDEN ASIA DOLAR AS yang harus dipertahankan oleh setiap Pemegang Unit Penyertaan adalah sebesar 100 (seratus) Unit Penyertaan untuk masing-masing Pemegang Unit Penyertaan.

Manajer Investasi wajib memastikan Formulir Penjualan Kembali Unit Penyertaan/*Redemption Form* mencantumkan konfirmasi dari Pemegang Unit Penyertaan bahwa dalam hal penjualan kembali Unit Penyertaan menyebabkan saldo kepemilikan Unit Penyertaan di setiap Kelas Unit Penyertaan kurang dari saldo minimum yang dipersyaratkan, permohonan penjualan kembali Unit penyertaan akan diproses untuk seluruh Unit Penyertaan yang tersisa di dalam Kelas Unit Penyertaan milik Pemegang Unit Penyertaan.

Apabila penjualan kembali Unit Penyertaan dilakukan melalui Agen Penjual Efek Reksa Dana yang ditunjuk oleh Manajer Investasi (jika ada) maka dengan pemberitahuan tertulis sebelumnya kepada Manajer Investasi, Agen Penjual Efek Reksa Dana yang ditunjuk oleh Manajer Investasi (jika ada) dapat menetapkan saldo minimum kepemilikan Unit Penyertaan yang lebih tinggi dari ketentuan saldo minimum kepemilikan Unit Penyertaan di atas untuk Kelas Unit Penyertaan MANULIFE SAHAM SYARIAH GOLDEN ASIA DOLAR AS yang dijual melalui Agen Penjual Efek Reksa Dana yang ditunjuk oleh Manajer Investasi (jika ada) tersebut.

Ketentuan mengenai Saldo Minimum Kepemilikan Unit Penyertaan MANU MANULIFE SAHAM SYARIAH GOLDEN ASIA DOLAR AS berlaku secara kumulatif dalam hal terjadi terhadap penjualan kembali dan pengalihan investasi dari setiap Kelas Unit Penyertaan MANULIFE SAHAM SYARIAH GOLDEN ASIA DOLAR AS ke Kelas Unit Penyertaan lainnya dan ke Reksa Dana lain sesuai Kelas Unit Penyertaan (jika ada) yang memiliki fasilitas pengalihan investasi yang dikelola oleh Manajer Investasi.

15.4. PEMBAYARAN PENJUALAN KEMBALI UNIT PENYERTAAN

Pembayaran dana hasil penjualan kembali Unit Penyertaan setelah dipotong biaya penjualan kembali Unit Penyertaan atau Biaya Pembelian Yang Ditangguhkan (*Deferred Sales Charges*/"DSC") dan biaya lainnya akan dilakukan dengan pemindahbukuan atau transfer dalam mata uang Dolar Amerika Serikat ke rekening yang terdaftar atas nama Pemegang Unit Penyertaan. Biaya Pemindahbukuan/transfer, bila ada, merupakan beban dari Pemegang Unit Penyertaan. Pembayaran dana hasil penjualan kembali Unit Penyertaan dilakukan sesegera mungkin paling lambat 7 (tujuh) Hari Bursa sejak Formulir Penjualan Kembali Unit Penyertaan/*Redemption Form* Unit Penyertaan MANULIFE SAHAM SYARIAH GOLDEN ASIA DOLAR AS dari Pemegang Unit Penyertaan yang telah dipenuhi sesuai dengan syarat dan ketentuan yang tercantum dalam Kontrak, Prospektus dan Formulir Penjualan Kembali Unit Penyertaan/*Redemption Form* diterima secara lengkap oleh Manajer Investasi atau Agen Penjual Efek Reksa Dana yang ditunjuk Manajer Investasi (jika ada). Manajer Investasi dan Bank Kustodian tidak bertanggung jawab atas konsekuensi, termasuk tetapi tidak terbatas pada keterlambatan pengiriman dan sistem perbankan yang digunakan untuk keperluan pembayaran hasil penjualan kembali Unit Penyertaan kepada Pemegang Unit Penyertaan.

Setelah memberitahukan secara tertulis kepada OJK dengan tembusan kepada Bank Kustodian, Manajer Investasi dapat menolak pembelian kembali (pelunasan) atau menginstruksikan Agen Penjual Efek Reksa Dana yang ditunjuk oleh Manajer Investasi (jika ada) untuk melakukan penolakan pembelian kembali (pelunasan) Unit Penyertaan, apabila terjadi hal-hal sebagai berikut:

- (i) Bursa Efek dimana sebagian besar Portofolio Efek MANULIFE SAHAM SYARIAH GOLDEN ASIA DOLAR AS diperdagangkan ditutup; atau
- (ii) Perdagangan Efek atas sebagian besar Portofolio Efek MANULIFE SAHAM SYARIAH GOLDEN ASIA DOLAR AS di Bursa Efek dihentikan; atau
- (iii) Keadaan kahar sebagaimana dimaksud dalam Pasal 5 huruf k Undang-undang Nomor 8 Tahun 1995 (seribu sembilan ratus sembilan puluh lima) tentang Pasar Modal beserta peraturan pelaksanaannya.

Manajer Investasi wajib memberitahukan secara tertulis hal tersebut di atas kepada Pemegang Unit Penyertaan paling lambat 1 (satu) Hari Kerja setelah tanggal instruksi penjualan kembali dari Pemegang Unit Penyertaan diterima oleh Manajer Investasi. Selama periode penolakan pembelian kembali dan/atau pelunasan Unit Penyertaan dimaksud, Manajer Investasi dilarang melakukan penjualan Unit Penyertaan baru dan Bank Kustodian dilarang menerbitkan Unit Penyertaan baru.

15.5. BATAS MAKSIMUM PENJUALAN KEMBALI MANULIFE SAHAM SYARIAH GOLDEN ASIA DOLAR AS

Manajer Investasi berhak membatasi jumlah penjualan kembali Unit Penyertaan MANULIFE SAHAM SYARIAH GOLDEN ASIA DOLAR AS dalam 1 (satu) Hari Bursa sampai dengan 20% (dua puluh persen) dari total Nilai Aktiva Bersih MANULIFE SAHAM SYARIAH GOLDEN ASIA DOLAR AS pada Hari Bursa diterimanya permohonan penjualan kembali Unit Penyertaan dari Pemegang Unit Penyertaan. Manajer Investasi dapat menggunakan total Nilai Aktiva Bersih pada 1 (satu) Hari Bursa sebelum Hari Bursa diterimanya permohonan penjualan kembali Unit Penyertaan tersebut sebagai perkiraan penghitungan batas maksimum penjualan kembali Unit Penyertaan pada Hari Bursa diterimanya permohonan penjualan kembali Unit Penyertaan.

Batas Maksimum penjualan kembali Unit Penyertaan dari Pemegang Unit Penyertaan berlaku akumulatif dengan permohonan pengalihan investasi dari Pemegang Unit Penyertaan (jumlah total permohonan penjualan kembali Unit Penyertaan dan pengalihan investasi dari Pemegang Unit Penyertaan).

Dalam hal Manajer Investasi menerima atau menyimpan permohonan penjualan kembali Unit Penyertaan dalam 1 (satu) Hari Bursa lebih dari 20% (dua puluh persen) dari total Nilai Aktiva Bersih MANULIFE SAHAM SYARIAH GOLDEN ASIA DOLAR AS yang diterbitkan pada 1 (satu) Hari Bursa sebelum Hari Bursa diterimanya permohonan penjualan kembali Unit Penyertaan dan Manajer Investasi bermaksud menggunakan haknya untuk membatasi jumlah penjualan kembali Unit Penyertaan, maka kelebihan tersebut oleh Bank Kustodian atas instruksi Manajer Investasi dapat diproses dan dibukukan serta dianggap sebagai permohonan penjualan kembali Unit Penyertaan pada Hari Bursa berikutnya yang ditentukan berdasarkan urutan permohonan (*first come first served*) di Manajer Investasi setelah Manajer Investasi atau Agen Penjual Efek Reksa Dana yang ditunjuk oleh Manajer Investasi (jika ada) memberitahukan keadaan tersebut kepada Pemegang Unit Penyertaan yang permohonan penjualan kembali Unit Penyertaannya tidak dapat diproses pada Hari Bursa diterimanya permohonan penjualan kembali Unit Penyertaan tersebut dan memperoleh konfirmasi dari Pemegang Unit Penyertaan bahwa permohonan penjualan kembali Unit Penyertaan dapat tetap diproses sebagai permohonan penjualan kembali Unit Penyertaan pada Hari Bursa berikutnya yang ditentukan berdasarkan urutan permohonan (*first come first served*) di Manajer Investasi.

15.6. PEMROSESAN PENJUALAN KEMBALI UNIT PENYERTAAN

Formulir Penjualan Kembali Unit Penyertaan/Redemption Form yang telah lengkap dan diterima dengan baik oleh Manajer Investasi atau Agen Penjual Efek Reksa Dana yang ditunjuk oleh Manajer Investasi (jika ada), termasuk mencantumkan Kelas Unit Penyertaan yang akan dijual kembali, sesuai dengan syarat dan ketentuan yang tercantum dalam Kontrak, Prospektus dan Formulir Penjualan Kembali Unit Penyertaan/Redemption Form Unit Penyertaan MANULIFE SAHAM SYARIAH GOLDEN ASIA DOLAR AS, sampai dengan pukul 13.00 WIB (tiga belas Waktu Indonesia Barat), akan diproses oleh Bank Kustodian berdasarkan Nilai Aktiva Bersih per Kelas Unit Penyertaan MANULIFE SAHAM SYARIAH GOLDEN ASIA DOLAR AS pada akhir Hari Bursa tersebut.

Formulir Penjualan Kembali Unit Penyertaan/Redemption Form yang telah lengkap dan diterima dengan baik oleh Manajer Investasi atau Agen Penjual Efek Reksa Dana yang ditunjuk oleh Manajer Investasi (jika ada), termasuk mencantumkan Kelas Unit Penyertaan yang akan dijual kembali, sesuai dengan syarat dan ketentuan yang tercantum dalam Prospektus ini, Prospektus dan Formulir Penjualan Kembali Unit Penyertaan/Redemption Form Unit Penyertaan MANULIFE SAHAM SYARIAH GOLDEN ASIA DOLAR AS, setelah pukul 13.00 WIB (tiga belas Waktu Indonesia Barat), akan diproses oleh Bank Kustodian

berdasarkan Nilai Aktiva Bersih per Kelas Unit Penyertaan MANULIFE SAHAM SYARIAH GOLDEN ASIA DOLAR AS pada akhir Hari Bursa berikutnya.

Untuk penjualan kembali Unit Penyertaan yang dilakukan secara elektronik menggunakan sistem elektronik yang disediakan oleh Manajer Investasi atau Agen Penjual Efek Reksa Dana yang ditunjuk oleh Manajer Investasi (jika ada), jika penjualan kembali Unit Penyertaan tersebut dilakukan pada hari yang bukan merupakan Hari Bursa, maka Nilai Aktiva Bersih yang akan dipergunakan adalah Nilai Aktiva Bersih per Kelas Unit Penyertaan pada Hari Bursa berikutnya.

15.7. HARGA PENJUALAN KEMBALI UNIT PENYERTAAN

Harga pembelian kembali setiap Unit Penyertaan MANULIFE SAHAM SYARIAH GOLDEN ASIA DOLAR AS sesuai Kelas Unit Penyertaan adalah harga setiap Unit Penyertaan pada Hari Bursa yang ditentukan berdasarkan Nilai Aktiva Bersih per Kelas Unit Penyertaan MANULIFE SAHAM SYARIAH GOLDEN ASIA DOLAR AS pada akhir Hari Bursa pada saat pembelian kembali diproses sesuai ketentuan angka 15.6 di atas.

15.8. PENOLAKAN PERMOHONAN PENJUALAN KEMBALI UNIT PENYERTAAN

Setelah memberitahukan secara tertulis kepada OJK dengan tembusan kepada Bank Kustodian, Manajer Investasi dapat menginstruksikan kepada Agen Penjual Efek Reksa Dana yang ditunjuk oleh Manajer Investasi (jika ada) untuk melakukan penolakan Penjualan Kembali Unit Penyertaan MANULIFE SAHAM SYARIAH GOLDEN ASIA DOLAR AS apabila terjadi hal-hal sebagai berikut:

- (a) Bursa Efek di mana sebagian besar Portofolio Efek MANULIFE SAHAM SYARIAH GOLDEN ASIA DOLAR AS diperdagangkan ditutup;
- (b) Perdagangan Efek atas sebagian besar Portofolio Efek MANULIFE SAHAM SYARIAH GOLDEN ASIA DOLAR AS dihentikan; atau
- (c) Keadaan darurat.

Dalam hal Manajer Investasi melakukan penolakan Penjualan Kembali sesuai dengan keadaan di atas, Manajer Investasi wajib memberitahukan kepada Pemegang Unit Penyertaan paling lambat 1 (satu) Hari Kerja setelah tanggal instruksi penjualan kembali diterima oleh Manajer Investasi.

15.9. SURAT KONFIRMASI TRANSAKSI UNIT PENYERTAAN

Bank Kustodian akan menerbitkan Surat Konfirmasi Transaksi Unit Penyertaan per Kelas Unit Penyertaan sebagai konfirmasi atas pelaksanaan perintah pembelian kembali Unit Penyertaan yang antara lain menyatakan jumlah Unit Penyertaan yang dibeli kembali serta Nilai Aktiva Bersih setiap Kelas Unit Penyertaan pada saat Unit Penyertaan dibeli kembali. Pengiriman Surat Konfirmasi Transaksi Unit Penyertaan dilakukan selambat-lambatnya 7 (tujuh) Hari Bursa setelah diterimanya perintah pembelian kembali Unit Penyertaan tersebut dengan ketentuan Formulir Penjualan Kembali/Redemption Form dari Pemegang Unit Penyertaan telah lengkap dan diterima dengan baik (in complete application) oleh Manajer Investasi atau Agen Penjual Efek Reksa Dana yang ditunjuk Manajer Investasi (jika ada).

BAB XVI

PERSYARATAN DAN TATA CARA PENGALIHAN INVESTASI

16.1. PENGALIHAN INVESTASI

Pemegang Unit Penyertaan dapat mengalihkan sebagian atau seluruh investasinya dalam setiap Kelas Unit Penyertaan MANULIFE SAHAM SYARIAH GOLDEN ASIA DOLAR AS ke Kelas Unit Penyertaan MANULIFE SAHAM SYARIAH GOLDEN ASIA DOLAR AS lainnya atau ke Reksa Dana lainnya sesuai Kelas Unit Penyertaan (jika ada) yang memiliki fasilitas pengalihan investasi yang dikelola oleh Manajer Investasi, demikian juga sebaliknya, sesuai dengan syarat dan ketentuan yang tercantum dalam Kontrak Investasi Kolektif dan Prospektus dari Reksa Dana terkait dan dalam Formulir Pengalihan Investasi/Switching Form.

16.2. PROSEDUR PENGALIHAN INVESTASI

Pengalihan investasi Unit Penyertaan MANULIFE SAHAM SYARIAH GOLDEN ASIA DOLAR AS dilakukan dengan mengisi secara lengkap (termasuk mencantumkan Kelas Unit Penyertaan yang akan dialihkan), menandatangani dan menyampaikan Formulir Pengalihan Investasi/Switching Form kepada Manajer Investasi atau melalui Agen Penjual Efek Reksa Dana yang ditunjuk oleh Manajer Investasi (jika ada).

Untuk mempermudah proses pengalihan investasi, Manajer Investasi dapat memproses pengalihan investasi secara elektronik melalui fasilitas yang tersedia pada situs Manajer Investasi atau situs Agen Penjual Efek Reksa Dana yang ditunjuk oleh Manajer Investasi (jika ada) yang mempunyai kerja sama dengan Manajer Investasi (jika ada). Proses pengalihan secara elektronik tunduk pada syarat dan ketentuan yang tercantum dalam situs tersebut, selain syarat dan ketentuan dalam Prospektus. Dokumen pendukung untuk transaksi pengalihan investasi, apabila disyaratkan, dapat dikirimkan oleh Pemegang Unit Penyertaan melalui faksimili atau fasilitas elektronik lainnya sepanjang memenuhi ketentuan peraturan yang berlaku terkait informasi dan transaksi elektronik.

Manajer Investasi wajib memastikan kesiapan sistem elektronik yang disediakan oleh Manajer Investasi atau Agen Penjual Efek Reksa Dana yang ditunjuk oleh Manajer Investasi (jika ada) untuk pengalihan investasi dan memastikan bahwa sistem elektronik tersebut telah sesuai dengan peraturan ketentuan hukum di bidang informasi dan transaksi elektronik yang berlaku, yang antara lain memberikan informasi dan bukti transaksi yang sah, dokumen elektronik yang dapat dicetak apabila diminta oleh Pemegang Unit Penyertaan dan/atau OJK, dan melindungi kepentingan Pemegang Unit Penyertaan yang beritikad baik serta memastikan Pemegang Unit Penyertaan telah melakukan pendaftaran pada sistem elektronik yang disediakan oleh Manajer Investasi atau Agen Penjual Efek Reksa Dana yang ditunjuk oleh Manajer Investasi (jika ada).

Manajer Investasi bertanggung jawab atas penyelenggaraan Formulir Pengalihan Investasi/*Switching Form* disediakan melalui sistem elektronik Manajer Investasi.

Pengalihan investasi tersebut harus dilakukan sesuai dengan syarat dan ketentuan yang tercantum dalam Prospektus ini, Prospektus dan dalam Formulir Pengalihan Investasi/Switching Form. Pengalihan investasi oleh Pemegang Unit Penyertaan yang dilakukan tidak sesuai dengan ketentuan-ketentuan dan persyaratan-persyaratan dalam Reksa Dana yang bersangkutan akan ditolak dan tidak diproses.

16.3. PEMROSESAN PENGALIHAN INVESTASI

Pengalihan investasi diproses oleh Manajer Investasi dengan melakukan pembelian kembali Unit Penyertaan Reksa Dana yang bersangkutan sesuai Kelas Unit Penyertaan yang dimiliki oleh Pemegang Unit Penyertaan dan melakukan penjualan Unit Penyertaan dari Kelas Unit Penyertaan lain Reksa Dana yang bersangkutan atau Reksa Dana lainnya (termasuk Kelas Unit Penyertaan dari Reksa Dana tersebut, jika ada) yang diinginkan oleh Pemegang Unit Penyertaan pada waktu yang bersamaan dengan menggunakan Nilai Aktiva Bersih per Kelas

Unit Penyertaan (jika ada) atau per Unit Penyertaan dari Reksa Dana lain tersebut sesuai dengan waktu diterimanya perintah pengalihan secara lengkap.

Formulir Pengalihan Investasi/Switching Form yang telah lengkap dan diterima dengan baik oleh Manajer Investasi atau Agen Penjual Efek Reksa Dana yang ditunjuk oleh Manajer Investasi (jika ada), termasuk mencantumkan Kelas Unit Penyertaan yang akan dialihkan, sampai dengan pukul 13.00 WIB (tiga belas Waktu Indonesia Barat), akan diproses oleh Bank Kustodian berdasarkan Nilai Aktiva Bersih per Kelas Unit Penyertaan (jika ada) atau per Unit Penyertaan dari Reksa Dana lain tersebut pada akhir Hari Bursa tersebut.

Formulir Pengalihan Investasi/Switching Form yang telah lengkap dan diterima dengan baik oleh Manajer Investasi atau Agen Penjual Efek Reksa Dana yang ditunjuk oleh Manajer Investasi (jika ada), termasuk mencantumkan Kelas Unit Penyertaan yang akan dialihkan, setelah pukul 13.00 WIB (tiga belas Waktu Indonesia Barat), akan diproses oleh Bank Kustodian berdasarkan Nilai Aktiva Bersih per Kelas Unit Penyertaan (jika ada) atau per Unit Penyertaan dari Reksa Dana lain tersebut pada akhir Hari Bursa berikutnya.

Diterima atau tidaknya permohonan pengalihan investasi sangat tergantung dari ada atau tidaknya Unit Penyertaan dan terpenuhinya ketentuan batas minimum penjualan Unit Penyertaan Reksa Dana yang dituju.

Dana investasi Pemegang Unit Penyertaan yang permohonan pengalihan investasinya telah diterima oleh Manajer Investasi atau Agen Penjual Efek Reksa Dana yang ditunjuk oleh Manajer Investasi (jika ada) akan dipindahbukukan oleh Bank Kustodian ke dalam rekening Reksa Dana yang dituju, sesegera mungkin paling lambat 4 (empat) Hari Bursa terhitung sejak Formulir Pengalihan Investasi/*Switching Form* telah lengkap dan diterima dengan baik oleh Manajer Investasi atau Agen Penjual Efek Reksa Dana yang ditunjuk oleh Manajer Investasi (jika ada).

Untuk pengalihan investasi yang dilakukan secara elektronik menggunakan sistem elektronik yang disediakan oleh Manajer Investasi atau Agen Penjual Efek Reksa Dana yang ditunjuk oleh Manajer Investasi (jika ada), jika pengalihan investasi tersebut dilakukan pada hari yang bukan merupakan Hari Bursa, maka Nilai Aktiva Bersih yang akan dipergunakan adalah Nilai Aktiva Bersih pada Hari Bursa berikutnya.

16.4. SALDO MINIMUM KEPEMILIKAN UNIT PENYERTAAN

MANULIFE SAHAM SYARIAH GOLDEN ASIA DOLAR AS tidak membatasi batas minimum pengalihan investasi oleh pemegang Unit Penyertaan tetapi Saldo Minimum Kepemilikan Unit Penyertaan MANULIFE SAHAM SYARIAH GOLDEN ASIA DOLAR AS yang harus dipertahankan oleh setiap Pemegang Unit Penyertaan adalah sebesar 100 (seratus) Unit Penyertaan untuk masing-masing Pemegang Unit Penyertaan.

Apabila pengalihan investasi mengakibatkan jumlah kepemilikan Unit Penyertaan yang tersisa dalam Kelas Unit Penyertaan Reksa Dana yang bersangkutan kurang dari Saldo Minimum Kepemilikan Unit Penyertaan sesuai dengan yang dipersyaratkan pada Hari Bursa pengalihan investasi, maka Manajer Investasi atau Agen Penjual Efek Reksa Dana yang ditunjuk oleh Manajer Investasi (jika ada) harus memberitahukan kepada pemegang Unit Penyertaan untuk melakukan pengalihan atas seluruh investasi yang tersisa milik pemegang Unit Penyertaan dengan mengisi secara lengkap dan menandatangani Formulir Pengalihan Investasi/*Switching Form* untuk seluruh investasi yang tersisa tersebut.

16.5. BATAS MAKSIMUM PENGALIHAN INVESTASI

Manajer Investasi berhak membatasi jumlah pengalihan investasi dari Unit Penyertaan MANULIFE SAHAM SYARIAH GOLDEN ASIA DOLAR AS ke Unit Penyertaan Reksa Dana lainnya dalam 1 (satu) Hari Bursa sampai dengan 20% (dua puluh persen) dari total Nilai Aktiva Bersih MANULIFE SAHAM SYARIAH GOLDEN ASIA DOLAR AS pada Hari Bursa diterimanya permohonan pengalihan investasi. Manajer Investasi dapat menggunakan total Nilai Aktiva Bersih pada 1 (satu) Hari Bursa sebelum Hari Bursa diterimanya permohonan pengalihan investasi sebagai perkiraan penghitungan batas maksimum pengalihan investasi pada Hari Bursa pengalihan investasi.

Batas maksimum pengalihan investasi dari Pemegang Unit Penyertaan diatas berlaku akumulatif terhadap permohonan penjualan kembali Unit Penyertaan dari Pemegang Unit Penyertaan (jumlah total permohonan pengalihan investasi dan penjualan kembali Unit Penyertaan dari Pemegang Unit Penyertaan), jika ada.

Dalam hal Manajer Investasi menerima atau menyimpan permohonan pengalihan investasi dari Pemegang Unit Penyertaan dalam 1 (satu) Hari Bursa lebih dari 20% (dua puluh persen) dari total Nilai Aktiva Bersih MANULIFE SAHAM SYARIAH GOLDEN ASIA DOLAR AS pada Hari Bursa diterimanya permohonan pengalihan investasi dan Manajer Investasi bermaksud menggunakan haknya untuk membatasi jumlah pengalihan investasi, maka kelebihan permohonan pengalihan investasi tersebut oleh Bank Kustodian atas instruksi tertulis Manajer Investasi dapat diproses dan dibukukan serta dianggap sebagai permohonan pengalihan investasi pada Hari Bursa berikutnya yang ditentukan berdasarkan urutan permohonan (*first come first served*) di Manajer Investasi setelah Manajer Investasi atau Agen Penjual Efek Reksa Dana yang ditunjuk oleh Manajer Investasi (jika ada) memberitahukan keadaan tersebut kepada Pemegang Unit Penyertaan yang permohonan pengalihan investasinya tidak dapat diproses pada Hari Bursa diterimanya permohonan pengalihan investasi tersebut dan memperoleh konfirmasi dari Pemegang Unit Penyertaan bahwa permohonan pengalihan investasi dapat tetap diproses sebagai permohonan pengalihan investasi pada Hari Bursa berikutnya yang ditentukan berdasarkan urutan permohonan (*first come first served*) di Manajer Investasi.

16.6. SURAT KONFIRMASI TRANSAKSI UNIT PENYERTAAN

Bank Kustodian akan menerbitkan Surat Konfirmasi Transaksi Unit Penyertaan yang menyatakan antara lain jumlah investasi yang dialihkan dan dimiliki serta Nilai Aktiva Bersih setiap Unit Penyertaan pada saat investasi dialihkan yang akan dikirimkan dalam waktu paling lambat 7 (tujuh) Hari Bursa setelah aplikasi pengalihan investasi dalam MANULIFE SAHAM SYARIAH GOLDEN ASIA DOLAR AS dari Pemegang Unit Penyertaan telah lengkap dan diterima dengan baik (*in complete application*) oleh Manajer Investasi atau Agen Penjual Efek Reksa Dana yang ditunjuk Manajer Investasi (jika ada).

BAB XVII

DOKUMEN DAN TRANSAKSI ELEKTRONIK

- 17.1.** Manajer Investasi dan Agen Penjual Efek Reksa Dana yang ditunjuk oleh Manajer Investasi (jika ada) dapat menyediakan sistem elektronik untuk transaksi Unit Penyertaan dengan menggunakan informasi elektronik, dokumen/formulir/kontrak elektronik, tanda tangan elektronik, dan kode akses dalam penyelenggaraan sistem elektronik tersebut. Manajer Investasi wajib memastikan bahwa Pemegang Unit Penyertaan telah melakukan pendaftaran sistem elektronik yang disediakan oleh Manajer Investasi atau Agen Penjual Efek Reksa Dana yang ditunjuk oleh Manajer Investasi (jika ada) sebelum melakukan transaksi Unit Penyertaan secara elektronik.
- 17.2.** Manajer Investasi wajib memastikan kesiapan, keandalan dan keamanan penyelenggaraan sistem elektronik atas transaksi elektronik Unit Penyertaan sesuai dengan peraturan ketentuan hukum di bidang informasi dan transaksi elektronik yang berlaku serta bertanggung jawab terhadap beroperasinya sistem elektronik sebagaimana mestinya.
- 17.3.** Dokumen-dokumen elektronik yang disediakan oleh dan dikirimkan kepada Manajer Investasi dalam sistem elektronik yang diselenggarakan oleh Manajer Investasi merupakan tanggung jawab Manajer Investasi, dan mempunyai kekuatan pembuktian yang sah antara Manajer Investasi, Bank Kustodian dan dengan Pemegang Unit Penyertaan yang dapat dicetak apabila diminta oleh Pemegang Unit Penyertaan dan/atau OJK.
- 17.4.** Manajer Investasi wajib memastikan sistem pembayaran elektronik yang terdapat dalam sistem elektronik pembelian Unit Penyertaan yang diselenggarakan oleh Manajer Investasi dan Agen Penjual Efek Reksa Dana yang ditunjuk oleh Manajer Investasi (jika ada) dapat terselenggara dengan baik, termasuk memastikan perjanjian dengan pihak-pihak penyelenggara sistem pembayaran secara elektronik dapat melindungi nasabah/Pemegang Unit Penyertaan dalam melakukan transaksi elektronik.
- 17.5.** Ketentuan-ketentuan dalam Kontrak mengenai dokumen elektronik dan transaksi elektronik tunduk kepada Undang-undang mengenai Informasi dan Transaksi Elektronik dan peraturan-peraturan pelaksanaannya, serta peraturan-peraturan khusus mengenai dokumen elektronik dan transaksi elektronik dibidang pasar modal dan perbankan yang berlaku di Indonesia.

BAB XVIII

PENGALIHAN KEPEMILIKAN UNIT PENYERTAAN

18.1. PENGALIHAN KEPEMILIKAN UNIT PENYERTAAN

Kepemilikan Unit Penyertaan MANULIFE SAHAM SYARIAH GOLDEN ASIA DOLAR AS hanya dapat beralih atau dialihkan oleh Pemegang Unit Penyertaan kepada pihak lain tanpa melalui mekanisme penjualan, penjualan kembali atau pelunasan dalam rangka:

- a. Pewarisan; atau
- b. Hibah.

18.2. PROSEDUR PENGALIHAN KEPEMILIKAN UNIT PENYERTAAN

Pengalihan kepemilikan Unit Penyertaan MANULIFE SAHAM SYARIAH GOLDEN ASIA DOLAR AS wajib diberitahukan oleh ahli waris, pemberi hibah, atau penerima hibah kepada Manajer Investasi atau Agen Penjual Efek Reksa Dana yang ditunjuk oleh Manajer Investasi (jika ada) dengan bukti pendukung sesuai dengan peraturan perundang-undangan untuk selanjutnya diadministrasikan di Bank Kustodian.

Pengalihan kepemilikan Unit Penyertaan MANULIFE SAHAM SYARIAH GOLDEN ASIA DOLAR AS sebagaimana dimaksud pada butir 18.1 di atas harus dilakukan sesuai dengan peraturan perundang-undangan yang berlaku dalam bidang pewarisan dan/atau hibah.

Manajer Investasi pengelola MANULIFE SAHAM SYARIAH GOLDEN ASIA DOLAR AS atau Agen Penjual Efek Reksa Dana yang ditunjuk oleh Manajer Investasi (jika ada) wajib menerapkan Program APU dan PPT Di Sektor Jasa Keuangan terhadap pihak yang menerima pengalihan kepemilikan Unit Penyertaan dalam rangka pewarisan dan/atau hibah sebagaimana dimaksud pada butir 18.1 di atas.

BAB XIX
SKEMA PEMBELIAN DAN PENJUALAN KEMBALI (PELUNASAN) UNIT
PENYERTAAN SERTA PENGALIHAN INVESTASI

19.1. SKEMA PEMBELIAN UNIT PENYERTAAN

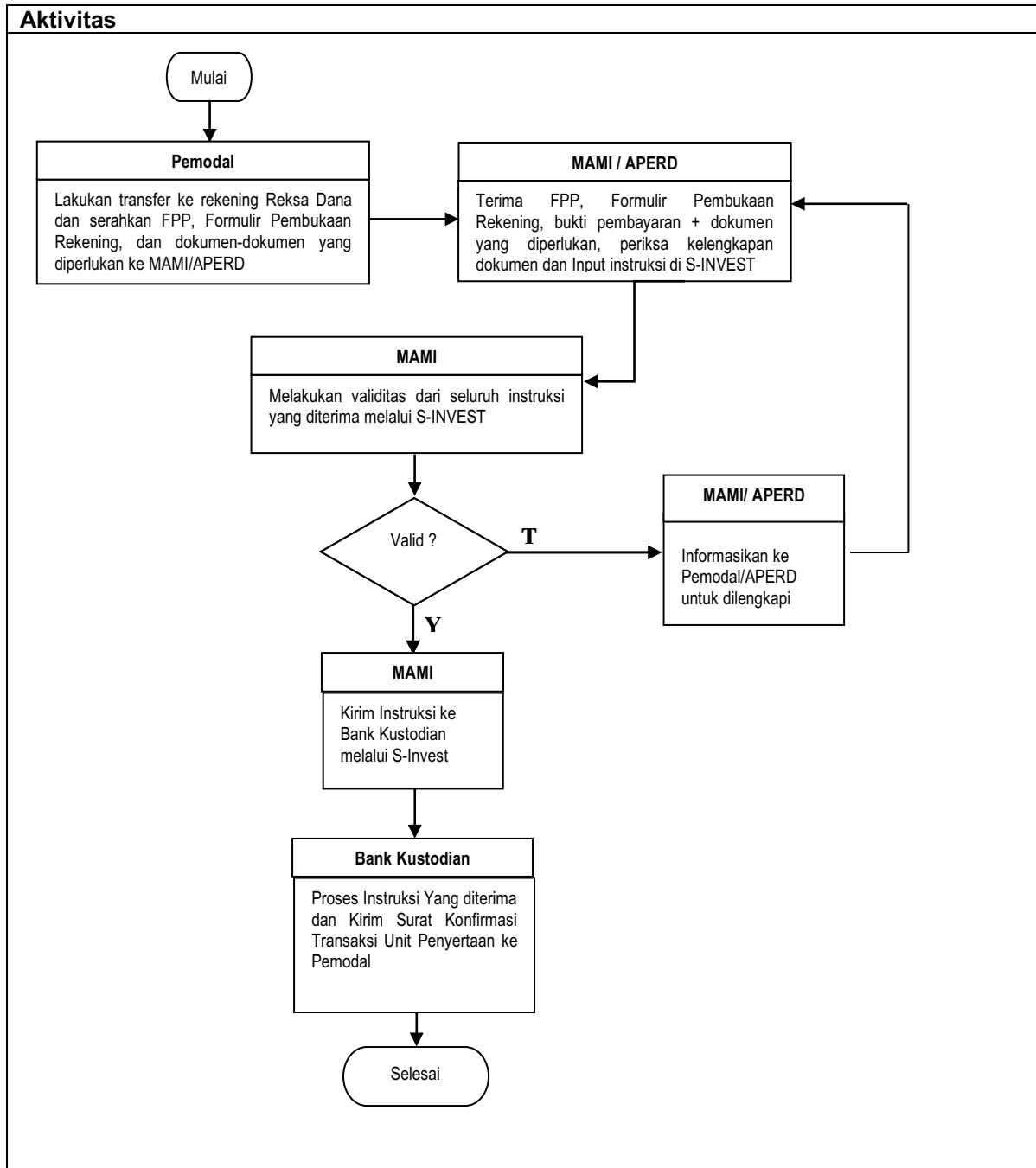

Keterangan:

- FPP : Formulir Pemesanan Pembelian/*Subscription Form*
- MAMI : PT Manulife Aset Manajemen Indonesia
- APERD : Agen Penjual Efek Reksa Dana yang ditunjuk oleh Manajer Investasi (jika ada)
- S-INVEST : Sistem Pengelolaan Investasi Terpadu

19.2. SKEMA PENJUALAN KEMBALI UNIT PENYERTAAN

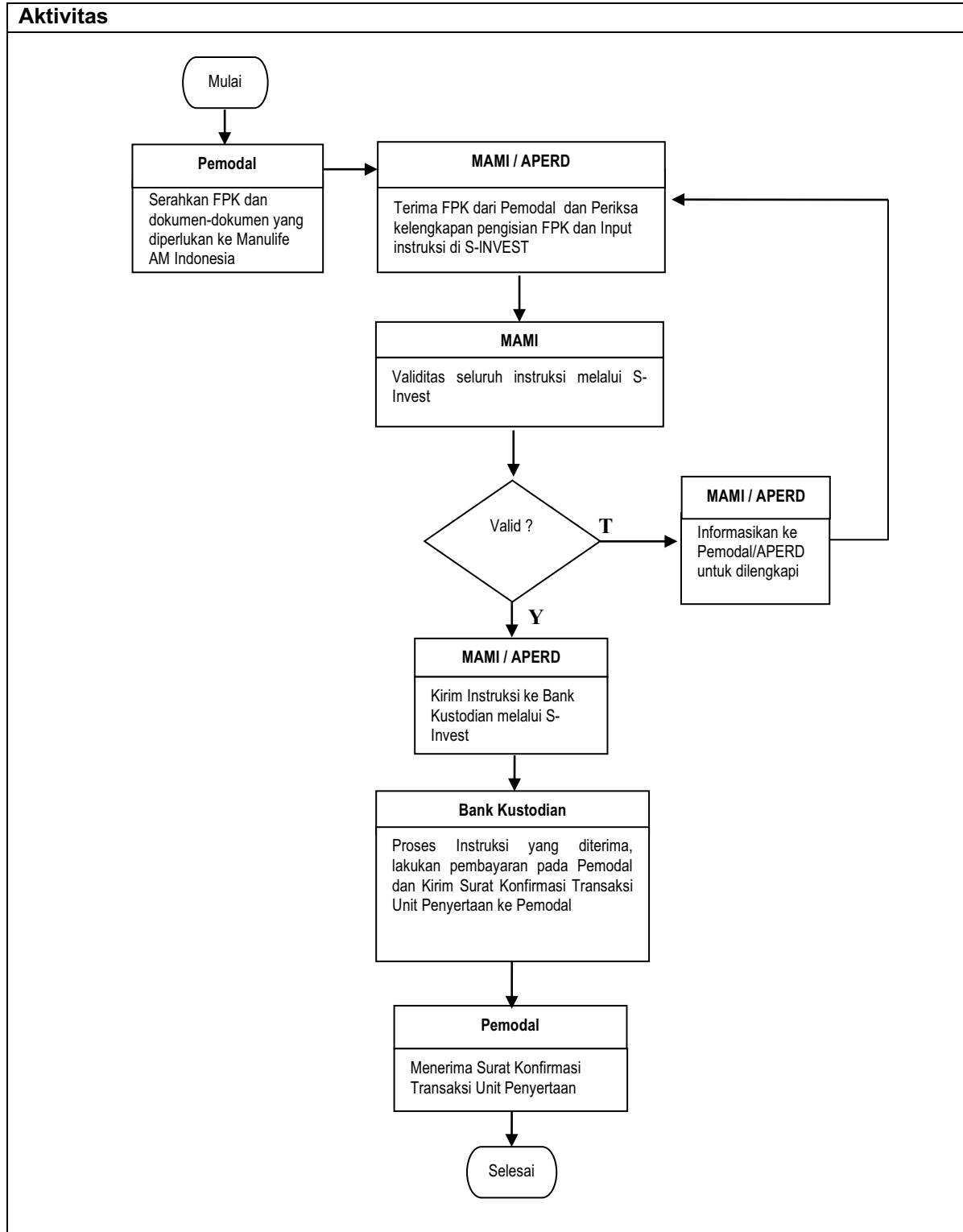

Keterangan:

- FPK : Formulir Penjualan Kembali Unit Penyertaan/*Redemption Form*
- MAMI : PT Manulife Aset Manajemen Indonesia
- APERD : Agen Penjual Efek Reksa Dana yang ditunjuk oleh Manajer Investasi (jika ada)
- S-INVEST : Sistem Pengelolaan Investasi Terpadu

19.3. SKEMA PENGALIHAN INVESTASI

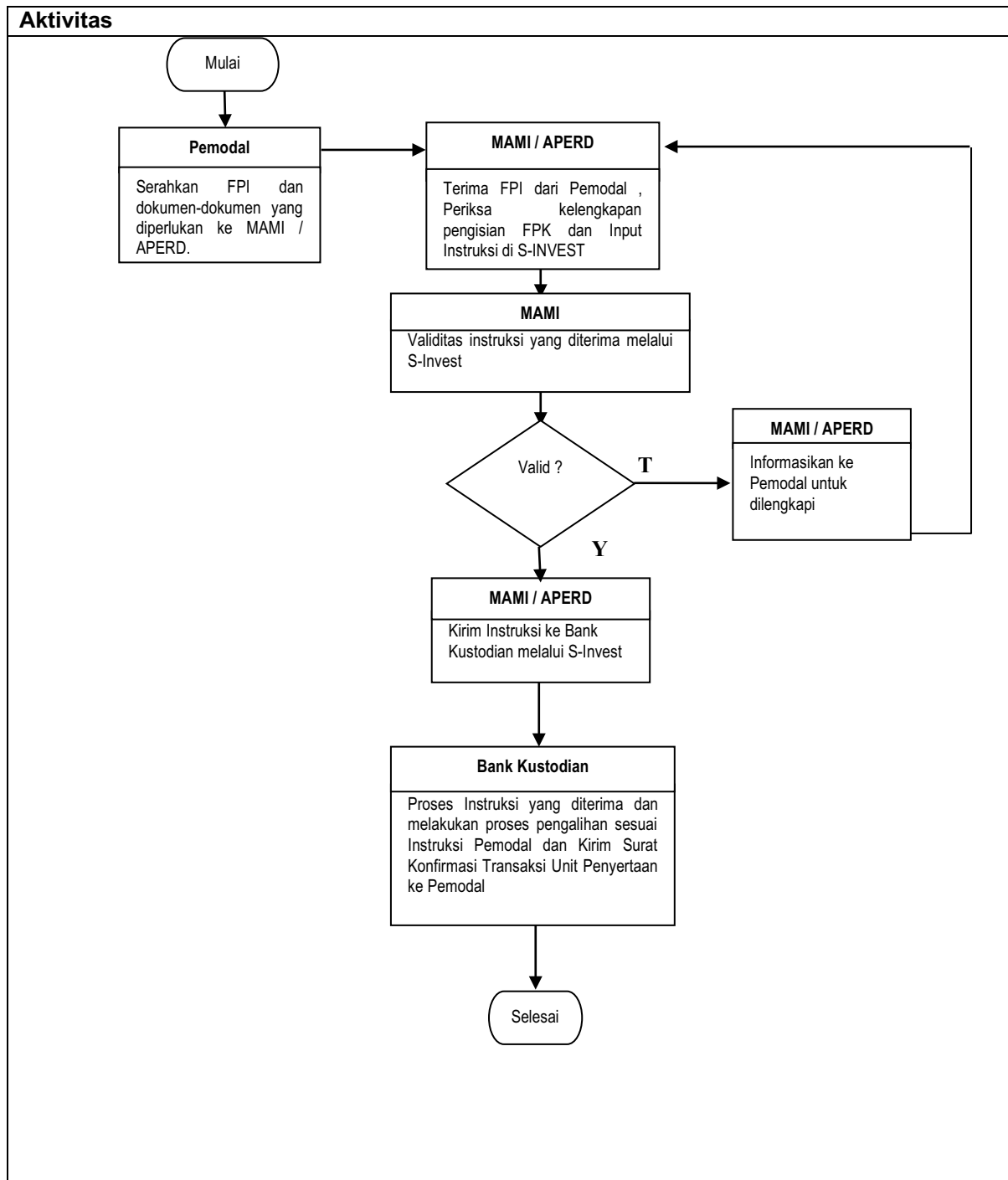

Keterangan:

- FPI : Formulir Pengalihan Investasi/*Switching Form*
- MAMI : PT Manulife Aset Manajemen Indonesia
- APERD : Agen Penjual Efek Reksa Dana yang ditunjuk oleh Manajer Investasi (jika ada)
- S-INVEST : Sistem Pengelolaan Investasi Terpadu

BAB XX

PENYELESAIAN PENGADUAN PEMEGANG UNIT PENYERTAAN

20.1. PENGADUAN

- a. Pengaduan adalah ungkapan ketidakpuasan Pemegang Unit Penyertaan yang disebabkan oleh adanya kerugian dan/atau potensi kerugian finansial pada Pemegang Unit Penyertaan yang diduga karena kesalahan atau kelalaian Manajer Investasi dan/atau Bank Kustodian, sesuai dengan kedudukannya, kewenangan, tugas dan kewajibannya masing-masing sesuai dengan Kontrak dan peraturan perundang-undangan yang berlaku bagi Manajer Investasi dan/atau Bank Kustodian.
- b. Pengaduan oleh Pemegang Unit Penyertaan disampaikan kepada Manajer Investasi, yang wajib diselesaikan oleh Manajer Investasi dengan mekanisme sebagaimana dimaksud dalam angka 20.2. di bawah.
- c. Dalam hal pengaduan tersebut berkaitan dengan fungsi Bank Kustodian, maka Manajer Investasi akan menyampaikannya kepada Bank Kustodian, dan Bank Kustodian wajib menyelesaikan pengaduan dengan mekanisme sebagaimana dimaksud dalam angka 20.2. di bawah.

20.2. MEKANISME PENYELESAIAN PENGADUAN

- a. Dengan tunduk pada angka 20.1. di atas, Manajer Investasi dan/atau Bank Kustodian akan melayani dan menyelesaikan adanya pengaduan Pemegang Unit Penyertaan. Penyelesaian pengaduan yang dilakukan oleh Bank Kustodian wajib ditembuskan kepada Manajer Investasi.
- b. Manajer Investasi dan/atau Bank Kustodian wajib segera menindaklanjuti dan menyelesaikan pengaduan Pemegang Unit Penyertaan yang disampaikan secara lisan paling lambat 5 (lima) Hari Kerja sejak pengaduan diterima.
- c. Dalam hal Manajer Investasi dan/atau Bank Kustodian membutuhkan dokumen pendukung atas pengaduan yang disampaikan oleh Pemegang Unit Penyertaan secara lisan sebagaimana dimaksud pada butir ii di atas, Manajer Investasi dan/atau Bank Kustodian meminta kepada Pemegang Unit Penyertaan untuk menyampaikan Pengaduan secara tertulis dengan melampirkan dokumen pendukung yang diperlukan.
- d. Manajer Investasi dan/atau Bank Kustodian wajib melakukan tindak lanjut dan melakukan penyelesaian pengaduan secara tertulis paling lama 20 (dua puluh) Hari Kerja sejak dokumen yang berkaitan langsung dengan pengaduan Pemegang Unit Penyertaan diterima secara lengkap.
- e. Manajer Investasi dan/atau Bank Kustodian dapat memperpanjang jangka waktu sebagaimana dimaksud dalam butir iv di atas sesuai dengan syarat dan ketentuan yang diatur dalam POJK Tentang Layanan Pengaduan Konsumen di Sektor Jasa Keuangan.
- f. Perpanjangan jangka waktu penyelesaian pengaduan sebagaimana dimaksud pada butir v di atas wajib diberitahukan secara tertulis kepada Pemegang Unit Penyertaan yang mengajukan pengaduan sebelum jangka waktu sebagaimana dimaksud pada butir iv berakhir.
- g. Manajer Investasi menyediakan informasi mengenai status pengaduan Pemegang Unit Penyertaan melalui berbagai sarana komunikasi yang disediakan oleh Manajer Investasi antara lain melalui website, surat, email atau telepon.

20.3. Penyelesaian Pengaduan

Manajer Investasi dan/atau Bank Kustodian dapat melakukan penyelesaian pengaduan sesuai dengan ketentuan internal yang mengacu pada ketentuan-ketentuan sebagaimana diatur dalam POJK Tentang Layanan Pengaduan Konsumen di Sektor Jasa Keuangan.

Dalam hal tidak tercapai kesepakatan penyelesaian Pengaduan sebagaimana dimaksud di atas, Pemegang Unit Penyertaan dan Manajer Investasi dan/atau Bank Kustodian akan melakukan Penyelesaian Sengketa sebagaimana diatur lebih lanjut pada Bab XXI (Penyelesaian Sengketa).

BAB XXI

PENYELESAIAN SENGKETA

Sehubungan dengan pengaduan Pemegang Unit Penyertaan, dalam hal tidak tercapai kesepakatan penyelesaian Pengaduan sebagaimana dimaksud dalam Bab XX Prospektus, Pemegang Unit Penyertaan dan Manajer Investasi dan/atau Bank Kustodian wajib melakukan Penyelesaian Sengketa melalui Badan Arbitrase Pasar Modal Indonesia ("BAPMI") dengan menggunakan Peraturan dan Acara BAPMI dan tunduk pada Undang-Undang Nomor 30 Tahun 1999 (seribu sembilan ratus sembilan puluh sembilan) tentang Arbitrase dan Alternatif Penyelesaian Sengketa, berikut semua perubahannya, serta ketentuan dalam Kontrak Investasi Kolektif MANULIFE SAHAM SYARIAH GOLDEN ASIA DOLAR AS, dengan cara sebagai berikut:

- a. Proses Arbitrase diselenggarakan di Jakarta, Indonesia dan dalam bahasa Indonesia;
- b. Arbiter yang akan melaksanakan proses Arbitrase berbentuk Majelis Arbitrase yang terdiri dari 3 (tiga) orang Arbiter, dimana sekurang kurangnya 1 (satu) orang Arbiter tersebut merupakan konsultan hukum yang telah terdaftar di OJK selaku profesi penunjang pasar modal;
- c. Penunjukan Arbiter dilaksanakan selambat-lambatnya dalam waktu 30 (tiga puluh) Hari Kalender sejak berakhirnya Masa Tenggang sebagaimana dimaksud dalam Kontrak Investasi Kolektif MANULIFE SAHAM SYARIAH GOLDEN ASIA DOLAR AS /tidak tercapainya kesepakatan penyelesaian pengaduan dimana masing-masing pihak yang berselisih harus menunjuk seorang Arbiter;
- d. Selambat-lambatnya dalam waktu 14 (empat belas) Hari Kalender sejak penunjukan kedua Arbiter oleh masing-masing pihak yang berselisih, kedua Arbiter tersebut wajib menunjuk dan memilih Arbiter ketiga yang akan bertindak sebagai Ketua Majelis Arbitrase;
- e. Apabila tidak tercapai kesepakatan dalam menunjuk Arbiter ketiga tersebut, maka pemilihan dan penunjukkan Arbiter tersebut akan diserahkan kepada Ketua BAPMI sesuai dengan Peraturan dan Acara BAPMI;
- f. Putusan Majelis Arbitrase bersifat final, mengikat dan mempunyai kekuatan hukum tetap bagi para pihak yang berselisih dan wajib dilaksanakan oleh para pihak. Para pihak yang berselisih setuju dan berjanji untuk tidak menggugat atau membatalkan putusan Majelis Arbitrase BAPMI tersebut di pengadilan manapun juga;
- g. Untuk melaksanakan putusan Majelis Arbitrase BAPMI, para pihak yang berselisih sepakat untuk memilih domisili (tempat kedudukan hukum) yang tetap sesuai ketentuan Undang-Undang Nomor 30 Tahun 1999 (seribu sembilan ratus sembilan puluh sembilan) tentang Arbitrase dan Alternatif Penyelesaian Sengketa, berikut semua perubahannya dan tidak berubah di Kantor Kepaniteraan Pengadilan Negeri Jakarta Pusat di Jakarta;
- h. Semua biaya yang timbul sehubungan dengan proses Arbitrase akan ditanggung oleh masing-masing pihak yang berselisih; dan
- i. Semua hak dan kewajiban para pihak yang berselisih akan terus berlaku selama berlangsungnya proses Arbitrase tersebut.

BAB XXII

PEMBENTUKAN DAN PENUTUPAN KELAS UNIT PENYERTAAN

- 22.1 Manajer Investasi dapat menambah jumlah Kelas Unit Penyertaan dan jumlah Unit Penyertaan pada masing-masing Kelas Unit Penyertaan MANULIFE SAHAM SYARIAH GOLDEN ASIA DOLAR AS dengan melakukan perubahan Kontrak Investasi Kolektif sesuai dengan ketentuan perundang-undangan yang berlaku dan Kontrak Investasi Kolektif. Penambahan Kelas Unit Penyertaan berlaku sejak Tanggal Penambahan Kelas Unit Penyertaan.
- 22.2 Setiap Kelas Unit Penyertaan MANULIFE SAHAM SYARIAH GOLDEN ASIA DOLAR AS wajib ditutup, apabila terjadi salah satu dari hal-hal sebagai berikut:
- (i) diperintahkan oleh OJK sesuai dengan peraturan perundang-undangan di bidang Pasar Modal; dan/atau
 - (ii) Manajer Investasi dan Bank Kustodian telah sepakat untuk menutup Kelas Unit Penyertaan MANULIFE SAHAM SYARIAH GOLDEN ASIA DOLAR AS.
- 22.3. Dalam hal suatu Kelas Unit Penyertaan MANULIFE SAHAM SYARIAH GOLDEN ASIA DOLAR AS wajib ditutup karena:
- a. kondisi sebagaimana dimaksud dalam angka 22 ayat 2 butir (i) di atas, maka Manajer Investasi wajib:
 - 1) Menyampaikan rencana perubahan Kontrak kepada OJK dan mengumumkan rencana penutupan Kelas Unit Penyertaan MANULIFE SAHAM SYARIAH GOLDEN ASIA DOLAR AS paling sedikit dalam 1 (satu) surat kabar harian berbahasa Indonesia yang berperedaran nasional, paling lambat 5 (lima) Hari Bursa sejak diperintahkan OJK, dan pada hari yang sama memberitahukan secara tertulis kepada Bank Kustodian untuk menghentikan perhitungan Nilai Aktiva Bersih Kelas Unit Penyertaan MANULIFE SAHAM SYARIAH GOLDEN ASIA DOLAR AS terkait dan menginstruksikan penghentian perhitungan Nilai Aktiva Bersih Kelas Unit Penyertaan yang ditutup, pada 10 (sepuluh) Hari Bursa setelah penyampaian rencana perubahan Kontrak sebagaimana dimaksud di atas kepada OJK;
 - 2) Mengalihkan dana hasil penutupan yang menjadi hak Pemegang Kelas Unit Penyertaan yang ditutup ke MANULIFE SAHAM SYARIAH GOLDEN ASIA DOLAR AS Kelas A1 pada Hari Bursa yang sama dengan penghentian perhitungan Nilai Aktiva Bersih Kelas Unit Penyertaan yang ditutup dilakukan, melalui mekanisme transaksi penjualan kembali Unit Penyertaan dari Kelas Unit Penyertaan yang ditutup dan pembelian Unit Penyertaan MANULIFE SAHAM SYARIAH GOLDEN ASIA DOLAR AS Kelas A1 pada waktu yang bersamaan dengan menggunakan Nilai Aktiva Bersih per Unit Penyertaan dari masing-masing Kelas Unit Penyertaan, dan untuk tujuan tersebut, Pemegang Unit Penyertaan akan memberikan persetujuan kepada Manajer Investasi untuk memberikan instruksi sebagaimana disebutkan di atas kepada Bank Kustodian; dan
 - 3) menyampaikan kepada OJK paling lambat 60 (enam puluh) Hari Bursa sejak penutupan Kelas Unit Penyertaan MANULIFE SAHAM SYARIAH GOLDEN ASIA DOLAR AS diperintahkan oleh OJK addendum terhadap Prospektus ini dari Notaris yang terdaftar di OJK yang telah menghapus Kelas Unit Penyertaan terkait, dengan tetap memperhatikan peraturan perundang-undangan termasuk peraturan Otoritas Jasa Keuangan mengenai perubahan Kontrak Investasi Kolektif dan perubahan Prospektus.
 - b. kondisi sebagaimana dimaksud dalam angka 22 ayat 2 butir (ii) di atas, maka Manajer Investasi wajib:
 - 1) menginformasikan rencana penutupan Kelas Unit Penyertaan kepada Pemegang Unit Penyertaan dari Kelas Unit Penyertaan terkait.
 - 2) menyampaikan rencana penutupan Kelas Unit Penyertaan MANULIFE SAHAM SYARIAH GOLDEN ASIA DOLAR AS kepada OJK dalam jangka waktu paling lambat 2 (dua) Hari Bursa sejak terjadinya kesepakatan penutupan Kelas Unit Penyertaan MANULIFE SAHAM SYARIAH GOLDEN ASIA DOLAR AS oleh Manajer Investasi dan Bank Kustodian dengan melampirkan kesepakatan penutupan tersebut disertai alasan penutupan; dan pada hari yang sama (i) mengumumkan rencana penutupan Kelas Unit Penyertaan MANULIFE SAHAM SYARIAH GOLDEN ASIA DOLAR AS kepada para

Pemegang Unit Penyertaan paling sedikit dalam 1 (satu) surat kabar harian berbahasa Indonesia yang berperedaran nasional, (ii) memberitahukan secara tertulis kepada Bank Kustodian untuk menghentikan perhitungan Nilai Aktiva Bersih MANULIFE SAHAM SYARIAH GOLDEN ASIA DOLAR AS per Kelas Unit Penyertaan yang akan dilakukan 46 (empat puluh enam) hari Bursa setelah pemberitahuan tertulis kepada OJK;

- 3) menginstruksikan kepada Bank Kustodian paling lambat 2 (dua) Hari Bursa sejak terjadinya kesepakatan penutupan Kelas Unit Penyertaan MANULIFE SAHAM SYARIAH GOLDEN ASIA DOLAR AS untuk mengalihkan dana hasil penutupan yang menjadi hak Pemegang Kelas Unit Penyertaan yang ditutup ke MANULIFE SAHAM SYARIAH GOLDEN ASIA DOLAR AS kelas A1 pada Hari Bursa yang sama dengan penghentian perhitungan Nilai Aktiva Bersih Kelas Unit Penyertaan yang ditutup dilakukan, melalui mekanisme transaksi penjualan kembali Unit Penyertaan dari Kelas Unit Penyertaan yang ditutup dan pembelian Unit Penyertaan MANULIFE SAHAM SYARIAH GOLDEN ASIA DOLAR AS Kelas A1 pada waktu yang bersamaan dengan menggunakan Nilai Aktiva Bersih per Unit Penyertaan dari masing-masing Kelas Unit Penyertaan, dan untuk tujuan tersebut, Pemegang Unit Penyertaan akan memberikan persetujuan kepada Manajer Investasi untuk memberikan instruksi sebagaimana disebutkan di atas kepada Bank Kustodian; dan
- 4) menyampaikan kepada OJK paling lambat 60 (enam puluh) Hari Bursa sejak penyampaian pemberitahuan tertulis kepada OJK terkait rencana penutupan Kelas Unit Penyertaan sebagaimana dimaksud dalam angka 2 poin b ini, adendum Prospektus ini dari Notaris yang terdaftar di OJK yang telah menghapus Kelas Unit Penyertaan terkait, dengan tetap memperhatikan peraturan perundang-undangan termasuk peraturan Otoritas Jasa Keuangan mengenai perubahan Kontrak Investasi Kolektif dan perubahan Prospektus.

Tanpa mengurangi ketentuan lain di atas terkait penutupan Kelas Unit Penyertaan, Para Pihak sepakat bahwa apabila terjadi penutupan MANULIFE SAHAM SYARIAH GOLDEN ASIA DOLAR AS Kelas A1, maka hal tersebut akan menyebabkan likuidasi MANULIFE SAHAM SYARIAH GOLDEN ASIA DOLAR AS yang akan dilakukan sesuai dengan Bab XII tentang Pembubaran dan Likuidasi. Pembubaran dan likuidasi tersebut juga akan mengakibatkan penutupan Kelas Unit Penyertaan MANULIFE SAHAM SYARIAH GOLDEN ASIA DOLAR AS lain yang ada pada saat pembubaran dan likuidasi tersebut dilakukan.

BAB XXIII

PENYEBARLUASAN PROSPEKTUS DAN FORMULIR-FORMULIR BERKAITAN DENGAN PEMBELIAN UNIT PENYERTAAN

23.1 Informasi Selanjutnya

Pemegang Unit Penyertaan bisa mendapatkan informasi lebih lanjut dengan menghubungi Manajer Investasi pada alamat di bawah ini:

PT Manulife Aset Manajemen Indonesia
Sampoerna Strategic Square, South Tower, Lt. 31
Jl. Jendral Sudirman Kav 45-46
Jakarta 12930
Tel: (021) 2555 2255
Fax: (021) 2555 7676
E-mail: hai@manulifeam.com
Website: www.reksadana-manulife.com

Pengajuan keluhan atau pengaduan atas layanan atau produk dapat dilakukan oleh Pemegang Unit Penyertaan dan calon pemodal dengan menghubungi nomor telepon tersebut diatas. Penanganan keluhan selanjutnya akan ditangani sesuai peraturan yang berlaku.

Untuk Pemegang Unit Penyertaan dan calon pemodal berkebutuhan khusus, silahkan menghubungi nomor telepon atau mengirimkan surat elektronik yang ditujukan kepada *customer services* sebagaimana tertera diatas untuk mendapatkan pelayanan lebih lanjut.

23.2 Penyebarluasan Prospektus Dan Formulir Pemesanan Pembelian Unit Penyertaan/*Subscription Form*

Prospektus dan formulir-formulir sehubungan dengan pemesanan pembelian Unit Penyertaan tersedia pada kantor Manajer Investasi di bawah ini:

Manajer Investasi
PT Manulife Aset Manajemen Indonesia
Sampoerna Strategic Square, South Tower, Lt. 31
Jl. Jendral Sudirman Kav 45-46
Jakarta 12930
Tel: (021) 2555 2255
Fax: (021) 2555 7676
E-mail: hai@manulifeam.com
Website: www.reksadana-manulife.com

Untuk memenuhi kewajiban memberikan informasi terkini kepada Pemegang Unit Penyertaan, Manajer Investasi dapat melakukan pengkinian informasi melalui website www.reksadana-manulife.com. Apabila membutuhkan informasi, Pemegang Unit Penyertaan disarankan untuk senantiasa mengakses situs Manajer Investasi untuk memperoleh informasi terkini mengenai PT Manulife Aset Manajemen Indonesia, produk dan layanan yang diberikan.

23.3 Perubahan Alamat

Untuk menghindari keterlambatan dalam pengiriman laporan tahunan MANULIFE SAHAM SYARIAH GOLDEN ASIA DOLAR AS dan informasi lainnya mengenai investasi, Pemegang Unit Penyertaan diharapkan untuk memberitahu secepatnya perubahan alamat kepada Manajer Investasi.

23.4 Lain-Lain

23.4.1 Bahasa Prospektus

Prospektus ini disajikan dalam Bahasa Indonesia.

23.4.2 Hukum yang Berlaku

Prospektus ini dibuat dan tunduk pada hukum dari Negara Republik Indonesia dan secara khususnya diatur oleh Undang-Undang Pasar Modal serta peraturan pelaksanaannya. Perbedaan atau sengketa yang mungkin timbul dalam pelaksanaan Prospektus akan diselesaikan secara musyawarah (dengan atau tanpa melalui jasa OJK). Apabila musyawarah tidak dapat tercapai maka perbedaan atau sengketa akan diselesaikan melalui Badan Arbitrasi Pasar Modal Indonesia (BAPMI).